jornal do commercio

TERÇA-FEIRA

Deslizamentos matam oito

Em uma só comunidade, em Sapucaia, interior do Rio, oito casas foram destruídas, sete pessoas morreram e 15 estão desaparecidas

Marcelo Piu/Agência O Globo

RESGATE DIFÍCIL Bombeiros trabalharam na remoção do barro na esperança de encontrar moradores vivos sob os escombros, onde sete corpos já haviam sido retirados até ontem à noite

Tudo aconteceu rapidamente

Pelo menos duas crianças estão entre os mortos por soterramento e o número de vítimas deve crescer. Velocidade com que o barro devorou as casas, durante a madrugada, surpreendeu os moradores da área.

Mais vítimas em Minas Gerais

Um temporal causou a morte de três pessoas em Além Paraíba, interior mineiro. Com isso, subiu para 15 a quantidade de óbitos no Estado, em nove dias. Um prédio de dois andares desabou em Juiz de Fora.

Dilma "blinda" Bezerra Coelho

Presidente considerou denúncias contra o ministro da Integração "inconsistentes" e indicou o pernambucano para criar uma força-tarefa que atuará em áreas de risco de Estados afetados pela chuva. páginas 3 e 8

É o fim dos chaveiros no Aníbal Bruno

Novos 303 agentes entram em ação hoje no presídio e Estado garante que presos com poder de abrir e fechar celas deixarão de existir. cidades 1

voz do leitor

Leitor Voz do Leitor

Indisciplina reina em Boa Viagem

Daniel Leal mostra abuso comum de carga e descarga na beira-mar. página 11

Fabrice Coffrini, AFP

esportes

Neymar fica com gol mais bonito de 2011

Na noite em que Lionel Messi foi eleito pela terceira vez como melhor jogador do mundo pela Fifa, atacante brasileiro (foto) superou o próprio argentino e o inglês Wayne Rooney na escolha do golaço da temporada. 1

Reprodução Internet

caderno C

Brasil vai espionar BBB pela 12ª vez

Começa esta noite o mais bem sucedido reality show da televisão brasileira. O Big Brother Brasil (Globo) vai confinar durante três meses participantes como a artista Fabiana Teixeira (foto), que substituiu Fernanda Gelão. 6

Pais devem defender direitos na compra do material escolar

economia 4 e 5

Jaboatão adota GPS para monitoramento da coleta de lixo

cidades 4

Listão da UFPE será divulgado às 10h desta quinta-feira

cidades 3

Prefeitura constrói centro de educação infantil na Caxangá

cidades 3

Teto de benefícios será R$ 3.912,20

Diário Oficial traz hoje portaria dos ministérios da Previdência e da Fazenda fixando o limite das aposentadorias e pensões, com base no INPC, calculado em 6,08%. Valores entre o teto e o piso estão automaticamente corrigidos. economia 1

Estado veta proposta para a Agamenon

Sugestão de comerciantes e empresários, que prevê apenas um viaduto na avenida, foi rejeitada por não ajudar a reduzir engarrafamentos. cidades 6

assinaturas: (81) 3413.6100 www.assinejc.com.br
classificados: (81) 3413.6400 www.classificadosjc.com.br
anúncios: (81) 3413.6800 www.comercialjc.com.br
pabx: (81) 3413.6110

JORNAL DO COMMERCIO

Capa 2 Pag. Nº 2 Data: 10 /01/12

jc em minutos

Terça, 10/1/12

cidades

Recife Antigo cheio de sons

Depois de reclamações dos moradores de Olinda, o bloco Patusco e o grupo feminino de maracatu As Conxitas (foto) passaram a realizar seus ensaios no Bairro do Recife. A mudança foi considerada positiva. 6

JORNAL DO COMMERCIO

Política Pag. Nº3 Data: 10 / 01/12

Pelo apoio do PSB, Dilma blinda Bezerra

CRISE Presidente escala o ministro para falar da força-tarefa no caso das chuvas. Bezerra Coelho diz contar com a confiança da presidente

JORNAL DO COMMERCIO

Política Pag. Nº 3 Data: 30 / 01 / 12

Agência Estado

BRASÍLIA – A presidente Dilma Rousseff decidiu blindar o ministro da Integração Nacional, Fernando Bezerra Coelho, e escalou o auxiliar como porta-voz da reunião realizada ontem, no Palácio do Planalto, para criar uma força-tarefa que atuará em áreas de risco de Estados afetados pelas chuvas. Dilma avaliou como "inconsistentes" as denúncias que apareceram até agora contra Bezerra e não quer comprar briga com o governador de Pernambuco, Eduardo Campos (PSB), padrinho do ministro.

Ao voltar a despachar ontem no Planalto, após as férias de fim de ano, a presidente fez questão de demonstrar que Bezerra continua tendo a sua confiança. "Se eu não contasse com a confiança e apoio dela, não estaria aqui", disse o ministro aos jornalistas, após apresentar as diretrizes traçadas pelo governo para definir providências diante das fortes chuvas que castigam o Sudeste.

"Houve uma boa e longa conversa com a presidente. Ela já recebeu todas as informações. Estou tranquilo porque nenhuma dessas denúncias irá prosperar. Nunca prosperou uma denúncia em relação à minha pessoa e nunca tive uma conta rejeitada. O Tribunal de Contas aprovou todas as minhas contas", afirmou o ministro.

> Ministro Fernando Bezerra Coelho disse que teve "uma boa e longa conversa" com a presidente Dilma, garantindo permanência

Sob intenso fogo cruzado, Bezerra enfrenta uma série de acusações que vão de nepotismo a uso indevido de dinheiro público quando era prefeito de Petrolina, em Pernambuco. Na semana passada, o jornal O Estado de S. Paulo revelou que 90% das verbas do Ministério da Integração Nacional para obras contra desastres naturais foram destinadas a Pernambuco, Estado natal e celeiro de votos de Bezerra.

Dilma orientou o ministro a dar explicações públicas sobre as denúncias e acionou aliados para que saiam em sua defesa. Na quinta, Bezerra prestará esclarecimentos a uma "comissão representativa" do Congresso Nacional (ver matéria nesta página), chamada assim por causa do recesso parlamentar.

Questionado ontem se ainda pretende concorrer em outubro à Prefeitura de Recife pelo PSB, Bezerra desconversou. "Eu te respondo isso na quarta-feira (amanhã)", disse ele, embora a sua ida ao Congresso só deva ocorrer na quinta. Na prática, a pré-candidatura de Bezerra não passa de uma estratégia de Eduardo Campos para forçar o PT a se entender na capital pernambucana, compondo com os socialistas.

DENÚNCIA

Na semana passada, o ministro foi o alvo preferido das cotoveladas petistas. "Acho que a Defesa Civil tem de ser tratada como política nacional. Não pode ficar subordinada a interesses político-partidários aqui e acolá", afirmou o deputado André Vargas (PR), secretário de Comunicação do PT. Para ele, faltou "republicanismo" na distribuição de verbas da Integração Nacional.

Aliado de Dilma e amigo do ex-presidente Luiz Inácio Lula da Silva, o governador de Pernambuco reagiu com irritação às estocadas de Vargas. Diante do impasse, o presidente do PT, Rui Falcão, divulgou nota dizendo que as relações entre os dois partidos são "as melhores possíveis".

Leia mais sobre os estragos das chuvas na página 8

JORNAL DO COMMERCIO

Política Pag. Nº 3 Data: 10 /02 / 12

Ministro deve depor na quinta no Congresso

Agência Estado

BRASÍLIA – O ministro da Integração Nacional, Fernando Bezerra Coelho, deve ser ouvido pelos integrantes da comissão representativa do Congresso Nacional na próxima quinta-feira e não amanhã, como ele havia informado no Palácio do Planalto. No mesmo dia, o presidente do Senado e da comissão, senador José Sarney (PMDB-AP), que está no Maranhão, deve retornar a Brasília. A distância não impede Sarney de convocar a comissão, desde que ele respeite a antecedência mínima de 12 horas da data da reunião.

O assessores da Presidência ainda aguardam a confirmação da data, divulgada por um deputado que conversou com Sarney. Eles confirmam, sim, a ligação telefônica do ministro Bezerra Coelho para Sarney ontem, pedindo para ser ouvido pelos parlamentares. Estão na mesa do Congresso dois requerimentos pedindo a reunião da comissão mista, cujos integrantes substituem os 81 colegas do Senado e os 513 da Câmara no período do recesso parlamentar.

Ambos pedidos são do PPS. O Congresso retoma suas atividades dia 2 de fevereiro. O líder do PSDB, senador Álvaro Dias (PR), oficializa o pedido hoje, com a apresentará de um novo requerimento.

Os partidos querem explicações do ministro Fernando Bezerra Coelho sobre três denúncias: a de que transferiu para seu Estado, Pernambuco, 90% dos recursos da sua Pasta destinados a evitar os estragos provocados pelas enchentes; a de que ele burlou a Lei do Nepotismo, ao manter seu irmão Clementino Coelho na presidência interina da Codevasf por quase um ano; e a de que teria favorecido o seu filho, o deputado Fernando Coelho Filho (PSB-PE), na distribuição de recursos do ministério para atender as emendas parlamentares.

A comissão representativa se reuniu pela última vez em dezembro de 2010 para decidir sobre a mensagem interministerial aumentando de 1,3 mil para 2,6 mil homens o contingente militar brasileiro no Haiti, após aquele país ser atingido por um terremoto que causou milhares de mortes.

A composição da comissão representativa, com 7 senadores e 16 deputados, presidida por José Sarney, repete a proporção dos partidos, mas favorecendo as maiores legendas. A oposição tem apenas uma vaga de titular, ocupada pelo líder Álvaro Dias, e outra de suplente no Senado. Na Câmara, a oposição tem três vagas de titulares e três de suplentes, o que deixa o governo em situação confortável para blindar o ministro.

JORNAL DO COMMERCIO

Política Pag. Nº 3 Data: 10/05/12

"Quem não deve não teme", diz Eduardo

Cláudia Vasconcelos
cvasconcelos@jc.com.br

A confiança em que a presidente Dilma Rousseff não "quer briga" com o PSB deixa tranquilo o governador Eduardo Campos quanto ao caso do ministro Fernando Bezerra Coelho. Por isso, para o governador, que preside nacionalmente o partido, bezerra deve, sim, ir ao Congresso Nacional rebater as acusações de que vem sendo alvo desde a semana passada. "É um gesto político. Quem não deve não teme", avaliou.

Ao sair da reunião que teve no início da tarde de ontem com a presidente da República, Fernando Bezerra Coelho logo telefonou para Eduardo Campos. O gesto de Dilma, que delegou ao ministro pernambucano a tarefa de comandar a entrevista coletiva realizada após a reunião, deixou o governador ainda mais convicto de que a crise não abala as relações entre PSB e PT no plano nacional.

A avaliação do Palácio do Campo das Princesas é que o apoio da presidência só contribui para reforçar o posicionamento de governadores de Estados afetados pelas chuvas, que defenderam Bezerra das denúncias de favorecimento de Pernambuco na distribuição de verbas do ministério para prevenção de desastres naturais.

Entretanto há quem pondere, entre os governistas, que a ida do ministro ao Congresso na quinta-feira é uma manobra de risco. Ele poderia se expor a um desgaste desnecessário, uma vez que os congressistas estão em recesso.

Governador diz estar convicto que crise não abala a relação do PSB com o PT

Um palaciano ressaltou que o ministro do Desenvolvimento, Indústria e Comércio Exterior, Fernando Pimentel (PT), passou por questionamentos éticos mais duros e nem por isso cedeu à pressão do Congresso. Bezerra, que não teria "feito nada de errado", não teria razão para dar mais explicações que as já divulgadas, consideradas satisfatórias.

MOMENTOS Bezerra Coelho comanda o anúncio das medidas contra os estragos da chuvas. Ele pediu a Sarney para depor no Congresso na quinta-feira. Já Eduardo saiu em defesa do aliado

JORNAL DO COMMERCIO

Política Pag. Nº3 Data: 10 /04 /12

Solidariedade política no Estado

Uma semana depois de deflagrada a série de denúncias contra o ministro Fernando Bezerra Coelho (Integração Nacional), políticos do Estado, de vários partidos, até da oposição, saíram em defesa dele com notas de apoio e desagravo distribuídas à imprensa. No domingo, o deputado federal José Chaves (PTB) e o estadual Betinho Gomes (PSDB) apoiaram o ministro.

Ontem, o deputado federal João Paulo (PT) manifestou solidariedade a Bezerra. Segundo ele, há "equívocos" na informação de que Pernambuco estaria sendo privilegiado na distribuição de verbas do ministério. "Não vamos permitir que a adoção de providências necessários e urgentes, num momento de extrema comoção, seja tratada como um mero privilégio de um Estado em relação aos demais", afirmou o ex-prefeito do Recife, em nota.

O também deputado federal Carlos Eduardo Cadoca, presidente estadual do PSC, considera "inaceitável" o ataque à atuação do ministro atribuindo as investidas à disputa entre aliados de olho na sucessão presidencial de 2014. Ele afirmou que as críticas servem de "cortina para um jogo pesado, que vai além do momento atual". "Os recursos chegam porque há trabalho e projetos importantes sendo tocados. E este importante momento não pode ser interrompido", advertiu.

Clemilson Campos/JC Imagem

Clemilson Campos/JC Imagem

POSIÇÕES João Paulo avalia que há "equívocos" na informação sobre repasses. Já Cadoca vê "jogo pesado" visando 2014

Ex-pupilo de Bezerra, o deputado estadual Odacy Amorim (PT) – que foi vice-prefeito de Petrolina na chapa de Bezerra, assumindo a prefeitura em 2007 quando ele renunciou ao mandato para assumir a secretaria estadual de Desenvolvimento Econômico – afirmou que torce pelo ministro. "A gente caminha para uma possível disputa em Petrolina, mas isso não me dá o direito de torcer contra o ministro", disse, referindo-se a uma eventual disputa entre ele e o deputado federal Fernando Bezerra Filho (PSB) pela prefeitura do município em 2012.

Ex-DEM, PFL e PDS, o vereador do Recife Romildo Gomes Filho (PSD) classificou as denúncias como "tempestade em copo d'água". Para o vereador, ficou comprovado que o Estado recebeu 10% dos recursos alocados pela União para prevenção de desastres, o que afastaria qualquer ressalva sobre a atuação do ministro.

O diretório estadual do PSB também divulgou nota classificando como "injustas" as acusações.

JORNAL DO COMMERCIO

Política Pag. Nº 4 Data: 30/03/12

pinga-fogo

Sheila Borges (interina)
sborges@jc.com.br
twitter: @borges_sheila
telefone: (81) 3413.6340

O fator Eduardo

Se não bastassem todos os problemas que o prefeito do Recife João da Costa, tem enfrentado para viabilizar a sua candidatura à reeleição, um novo fator pode complicar ainda mais a vida do petista: o ciúme que a projeção nacional de Eduardo Campos provoca na cúpula do PT. Aliados de primeira hora, o PT e o PSB sempre disputaram o poder, mas a convivência tem sido de conveniência.

Líderes petistas avaliam que João da Costa não tem conseguido se descolar de Eduardo e ajudado o partido a consolidar o tão comentado modelo petista de governar. Nos últimos tempos, os créditos das parcerias estão ficando com Eduardo. E isso tem influenciado na imagem que o governador constrói nacionalmente. A cúpula do PT está profundamente incomodada. Até porque Eduardo conta com a simpatia de Lula.

Para enfrentar o trator Eduardo, parte dessa mesma cúpula considera que a opção é lançar um nome com mais independência, como o do senador Humberto Costa ou o do deputado e ex-prefeito João Paulo. Não é à toa que os dois estão mais próximos e estão trocando até gentilezas publicamente.

Mas como viabilizar essa alternativa se o prefeito controla o diretório municipal e demonstra que não abre mão da reeleição? Para o PT, prévia ou intervenção só fragiliza o partido. Nas duas situações, Eduardo entra com mais força e pode bancar uma candidatura própria ou se transformar no principal fiador de João da Costa. Nesse jogo político, é esperar para ver o próximo passo.

Com as baterias recarregadas

Na PCR, 2012 começa agora com o retorno do prefeito. A equipe de João da Costa prepara um agendão de visitas e inaugurações. Na TV, uma nova série de propagandas será veiculada para tentar dar mais visibilidade à gestão. Vai ver que o pessoal do Portal da Transparência estava esperando a volta do petista para atualizar as informações do item "despesas".

Interpretação

Depois da palestra de Eduardo Maia sobre o que dizem os astros para 2012, João Paulo avalia que a maré pesada para as eleições, com a Lua ocultando Júpiter, afeta apenas quem está no poder. Não quem quer voltar.

Rumo a 2014

Assim que deixou a reunião com Dilma Rousseff ontem, FBC ligou para o governador. Eduardo Campos gostou do que ouviu. Desligou e deu um largo sorriso. Pronto. O ministro ganhou muitos pontos no cartão fidelidade.

Quando o Palácio quer é assim

O PHS e o PTB de Moreno estão distantes do PSB, mas devem apoiar o projeto de Adilson Gomes Filho, o pré-candidato a prefeito de Eduardo.

Aproveitando o clima de férias

Ao longo dessa semana, o crítico de cinema desse **JC**, Ernesto Barros, dá dicas de filmes imperdíveis para quem curte a política e a sétima arte.

Para ver, pensar e comentar

O idealismo é a primeira baixa de quem tenta entrar na política. Esta dura lição de realidade é o mote de *O candidato* (1973), um filme inteligente e crítico assinado por Michael Ritchie. O candidato em questão é um advogado, vivido pelo eterno galã Robert Redford, que disputa uma vaga ao Senado e se compromete com jogos políticos para conquistar a eleição.

Com Ernesto Barros

Com a palavra, o leitor

Tem que facilitar o acesso

"É um absurdo que a Câmara não disponibilize na internet o balanço dos projetos dos vereadores em 2011. Fui informado que só encontro na versão impressa do Diário Oficial de 29/12".

Bruno Saraiva

JORNAL DO COMMERCIO

Política Pag. Nº6 Data: 10 / 01 / 12

Petista descarta rever a questão do aumento

RECIFE Presidente da Câmara Municipal, Jurandir Liberal vê "deturpação" e avisa que não há nenhum debate sobre recuo do aumento de 62% para os vereadores, a partir de 2013

Bruna Serra
Especial para o JC

Frente à repercussão negativa do reajuste salarial de 62% que aprovaram para os vereadores eleitos e reeleitos este ano, os vereadores do Recife chegaram a ensaiar um recuo. Contudo, a revisão do percentual não deverá mesmo ser levada a cabo. Em período de recesso, o presidente da Casa de José Mariano, vereador Jurandir Liberal (PT), afirmou ontem que essa possibilidade não está sendo considerada ou discutida pelo legislativo municipal. O novo salário da vereança recifense entrará em vigor na próxima legislatura, a partir de janeiro de 2013.

"Não estamos tratando deste assunto. Nem estou querendo falar desse assunto, porque tudo que se diz é deturpado. É preciso entender que o aumento corresponde a quatro anos, esse percentual não é aplicado todo ano", defendeu o presidente da Câmara.

A postura adotada pelos vereadores, entretanto, vai contra o clamor popular. Desde que o **JC** divulgou, no último dia 28, a votação do aumento no apagar das luzes da legislatura de 2011, setores da sociedade têm manifestado indignação. "Não tenho essa informação de desgaste. Não tenho essa avaliação", reforçou Liberal. O petista afirmou ainda que esteve na Câmara de Vereadores ontem, mesmo em recesso, e que não foi procurado por colegas com a intenção de rever o reajuste. "Ninguém me procurou. Essa intenção não existe nem nos bastidores", garantiu.

Ex-presidente da Câmara, o também petista Josenildo Sinésio ponderou que os vereadores precisam estar em sintonia com o sentimento da sociedade, mas ressaltou que o debate deve ser conduzido com serenidade. "Acho que está existindo muita afobação em cima deste tema. Nós temos tempo para debater, entender o que a sociedade acredita que seja o valor adequado. Porque se não sou capaz de ouvir a sociedade, tenho que entregar o meu mandato", bradou.

Sinésio admite, contudo, que não há uma movimentação real neste recesso para rever a questão do aumento. Ele defende que com a retomada das sessões, em fevereiro, o assunto seja levado ao plenário. "O debate é a forma de encontrarmos o melhor caminho", receitou.

Priscilla Krause (DEM) foi a única a levantar a bandeira de que o reajuste deveria ser novamente avaliado. Desde então, está sendo criticada por colegas, que alegam razões eleitoreiras na proposta da vereadora.

JORNAL DO COMMERCIO

Política Pag. Nº 6 Data: 30 / 01/12

Protesto tímido na Agamenon

Como se podia supor, a manifestação contra o reajuste salarial dos vereadores do Recife não mobilizou a população da cidade. Marcado para a tarde de ontem na Avenida Agamenon Magalhães, o protesto arregimentou pouco mais de 30 pessoas, ainda que mais de 200 tenham confirmado virtualmente sua participação. Mesmo diante do pouco envolvimento dos munícipes, o Comitê Contra o Aumento Parlamentar (CCAP), formado por três diferentes grupos envolvidos com o combate à corrupção, não desiste. Carolina Andrade, 17 anos, uma das organizadoras, lamentou a ausência dos recifenses e o pouco envolvimento com a causa. "Realmente nós esperávamos mais gente aqui, não aconteceu. Mas o importante é que não vamos desistir e nem nos dar por vencidos", bradou, com um nariz de palhaço e um apito na boca.

Formado em sua maioria por estudantes secundaristas, o grupo conta que começou a se organizar incentivado por um professor. "Ele foi nosso mestre", revela Carolina. Outros atos em avenidas do Recife serão organizados até o próximo dia 1º de fevereiro, quando os estudantes prometem ocupar as galerias da Casa de José Mariano – sede da Câmara Municipal, na primeira sessãom após o recesso. "Recolhemos mais de 10 mil assinaturas, precisamos de mais. No sinal (de trânsito), muita gente assina, muita gente toma conhecimento deste absurdo", relata Rafaela Galindo, 22 anos.

É neste perfil que se encaixa o casal Kléber Soares, 45 anos e a esposa Maria Hilda Soares, 40. Eles não sabiam que os vereadores tinham aprovado o reajuste de 62%, a valer a partir de 2013. "Não sabia disso. É um equívoco, um desrespeito. Nós estamos sabendo agora e queremos dar o nosso apoio", assegurou. (B.S.)

CENA Pouco mais de 30 estudantes participaram do ato. No dia 1º de fevereiro, grupo irá à Câmara

JORNAL DO COMMERCIO

Política Pag. Nº 6 Data: 30 /03 /12

Rubem vê "fim do ciclo do PT"

Em entrevista ontem à *Rádio JC/CBN*, o deputado federal Paulo Rubem Santiago (PDT) reafirmou sua pré-candidatura à Prefeitura do Recife e sinalizou para a costura de uma frente envolvendo o seu partido, o PV e o PSC. Para ele, o "ciclo do PT" está se encerrando no País e se aliar ao Partido dos Trabalhadores no Recife "não sintoniza com a proposta nacional do PDT", que é ter candidaturas próprias em todas as capitais.

"Estrutura e dinheiro não bastam, é preciso discutir propostas", frisou Paulo Rubem, ao comentar a força política do PT e PSB no Estado. Ele lembrou que em pleitos anteriores outras candidaturas saíram com apoio de muitos partidos e não deram certo, enquanto já houve candidaturas que nasceram sem grandes estruturas e foram vencedoras.

O Pedetista, entretanto, pretende adotar uma postura diplomática, podendo unir-se a petistas e solcialistas em um eventual segundo turno. De início, aposta no palanque própria na eleição em dois turnos, pois assim, segundo Paulo Rubem, o PDT terá mais oportunidade de discutir e apresentar seu programa. Sobre as propostas citadas, deu ênfase para o investimento em transporte público, educação de tempo integral nas escolas públicas e a consolidação efetiva do SUS.

TOM Deputado Paulo Rubem destaca projeto nacional do PDT

Procurado pelo **JC**, o deputado federal Carlos Eduardo Cadoca – nome colocado como pré-candidato do PSC – não respondeu positivamente à sinalização de Paulo Rubem para uma aliança no Recife. "Buscamos a unidade (da Frente Popular). Se houver um candidato que una mais propostas políticas, é provável que nos juntemos a ele. Fomos procurados pelo PT e PDT, mas caso o cenário seja mesmo o de múltiplas candidaturas (na Frente), como se encaminha, lançaremos nosso nome", disse.

O PV também negou a consolidação da união com o pedetista. O atual Secretário estadual do Meio Ambiente, Sérgio Xavier, avisou que não há nada acertado: "Conversamos em dezembro, mas não ficou nada acertado. Temos muito respeito pela figura de Paulo Rubem, mas, em uma reunião estadual do partido (ocorrida dia 7) ficou decidido que lançaríamos candidaturas próprias para os principais municípios do Estado, inclusive o Recife. Tivemos vários nomes lembrados para pré-candidaturas, entre eles o meu, o de Socorro Sarmento e o de João Braga", informou.

JORNAL DO COMMERCIO

Especial Pag. Nº 20 Data: 10 / 03 / 12

Para uma terça-feira

Rivaldo Paiva
paiva.rivaldo@hotmail.com

Tentando curtir alguns dias quentes deste janeiro lendo ou assistindo a bons filmes, nem noticiário televisivo me instou ao aborrecimento, até porque de nada valia ficar resmungando para mim mesmo o que já estou farto de escrever sobre o tudo e o nada do mundo, do nosso País, do nosso Estado, da nossa cidade. O que vemos neste início de ano é nada mais, nada menos do que uma variação dos mesmos assuntos de todos os anos.

Pelo mundo, o Irã continua a fabricar a bomba atômica, Kim Jong-un disse que a sua Coreia, ao norte, briga com a Otan inteira, mas nunca conosco que tem medo. Afinal ele sabe, temos uma presidente duríssima, séria e que sabe muito bem manejar metralhadoras e outras "armitas" mais, além do seu contingente de barbudinhos petistas experientes em guerrilhas, o pessoal do MST, dos sem-teto, os Dragões da Independência, os aprendizes de Lampião, de Antônio Conselheiro, a ousadia dos descendentes de Zé Pereira de Princesa, na querida Paraíba, dos jagunços das redondezas do Sertão nordestino.

Pelo Brasil, ah, tá uma graça como sempre: por maioria dos votos o STF caçou os direitos do CNJ de investigar, julgar e condenar qualquer juiz, desembargador ou que o valha, botando no olho da rua os seus cargos e eles na cadeia. É para rir, quando, não mais que de repente, aquele conselho começa a escavacar a vida deles de toga e começa a achar, pasmem, negócios suspeitos de escusos de um ministro logo do órgão maior do Judiciário! No Legislativo é tanta denúncia de desvio de dinheiro público pelos políticos, que já derrubou seis ou sete ministros fora os assessores e apadrinhados do PT de Lula lá (não de Dilma), do PMDB de José Sarney, dos Waldemar e demais aliados partidários. Ninguém ainda foi preso e nem será.

Pelo nosso abençoado Recife caindo pelas tabelas e buracos feitos pelos dois Joões, além das maracutaias da Assembleia para prorrogar o mandato do presidente e da mesa diretora, acharam um jeitinho de pagar auxílio-moradia a uma porção de deputados que já pisaram naquela casa com nossos votos - num total de quase R$ 350 mil per capita (nosso Dudu governador e seu vice são contra). Bonitinho ou não?

Pois bem, embora essas notícias de segunda e terceira categorias sejam as que mais abrilhantam os ibopes dos periódicos, pois o povo gosta de notícia ruim e bombástica, alvissareiros acontecimentos ocorreram em vários segmentos que me entusiasmaram nesses madraços dias de descanso. Então resolvi neste final lembrar as boas notícias como se fossem as primeiras para uma terça-feira dengosa e de primeira linhagem que, espero, sem sustos sejam as próximas manchetes dos jornais. Por exemplo, nosso crescimento econômico é visível para toda a nação; Suape vai de vento em popa; nossos principais clubes subiram de série no futebol (que sufoco o meu Sport me deu, mas o Leão sempre foi de chegada); estamos lendo mais e nossas bienais e Fliporto não deveram nada às do Sul e logo chegam as Olimpíadas de Londres e nossos atletas por certo subirão mais vezes ao pódio nos alegrando com medalhas dos três valores. Que esta terça seja realmente de primeira.

© **Rivaldo Paiva** é escritor

JORNAL DO COMMERCIO

Voz do Leitor Pag. Nº 11 Data: 10/ 02/ 12

repórter jc

por e-mail: reporterjc@jc.com.br twitter: @jc_reporterjc

Mote petista

Um novo mote toma conta das conversas de petistas no Recife. Ainda sem um candidato oficial para disputar as eleições de outubro, o PT espalha a filiados e eleitores a palavra de ordem de que o partido precisa vencer as eleições. A explicação que se ouve é a de que a eleição precisa ser vitoriosa para o PT dar sustentação política, e reais chances de permanência no poder, à Frente Popular que elegeu o prefeito João da Costa (PT), que insiste em ser o candidato. Se a briga política entre João Paulo e João da Costa não foi assimilada e dimensionada à princípio pela direção estadual do PT, o rompimento político, agora, incomoda os interessados diante da possibilidade de se jogar fora um projeto político de estar à frente da PCR durante, pelo menos, 20 anos. Por isso, petistas de variadas tendências defendem que até o final de fevereiro o quadro eleitoral precisa estar definido e a base aliada tranquilizada e unida.

Paulo Rubem sai na contra-mão

O deputado federal pelo PDT e pré-candidato a prefeito do Recife promete qualificar o transporte público municipal, mas chega com um discurso estadual. "Por que o metrô não chegou à Zona Norte do Recife e não foi para o Grande Recife?", provoca. Hoje, às 15h, na série com os pré-candidatos a prefeito, Aldo Vilela entrevista na Rádio JC/CBN o deputado Silvio Costa filho (PTB).

Desistência

Antes de ser recebido pela presidente Dilma, em Brasília, o ministro Fernando Bezerra (PSB) divulgou três notas de esclarecimento e desmentido à imprensa. E mandou dizer que não é mais candidato a prefeito do Recife.

Renovação

A forte onda de boatos que tomou conta de Brasília no último final de semana dava conta de que Fernando Bezerra (PSB) deixaria o ministério, mas ontem pela manhã as fofocas já tinham perdido a força.

Trabalho que atrapalha

A Prefeitura do Recife deu para podar árvores a qualquer hora do dia durante a semana. Ontem, na Avenida Boa Viagem, o corte foi feito pela manhã como se não houvesse problemas de congestionamento. Pior: o caminhão oficial ocupava uma das faixas da avenida como se fosse um fim de semana.

Blocos fazem 80 anos e ganham festa

Banhistas do Pina e Batutas de São José terão homenagens dias 4 e 11 de fevereiro no Dona Lindu pelo Projeto Encontro de Blocos.

Acerto de marcha: Bloco da Saudade

Taí, de Joubert de Carvalho, ganha versão em marcha de bloco para lembrar Carmem Miranda. Dia 13, às 22h, no Clube Náutico.

Era digital

Roliúdi, do jornalista Homero Fonseca, já está à venda nas livrarias digitais em formato ePub, o mais aceito em tablet, iPad e Iphone. Nos sites da Cultura, Saraiva, Submarino.

Porto dos porcos

Bastou uma reforma no porto da Ilha de Fernando de Noronha para que fossem encontrados mais de 50 pneus usados jogados ao mar. Cadê a reciclagem instalada pela administração?

Com a palavra, o leitor

Eficiência presidencial

De parabéns a presidente Dilma que, retornando das férias, assumiu a coordenação das ajudas para as enchentes brasileiras, tirando coelhos da cartola.

© **Gastão Ferreira da Silva** - Olinda

JORNAL DO COMMERCIO

Voz do Leitor Pag. Nº 11 Data: 10/08/12

voz do leitor

Flagrante 1

Caminhões descarregam durante o dia e prejudicam trânsito

Apesar de a Lei de Carga e Descarga do município só começar a valer no dia 16, os caminhoneiros poderiam ajudar a cidade e obedecer desde já. É possível ver, todos os dias, veículos estacionados em grandes corredores, como a Av. Boa Viagem (foto), ocupando uma das faixas de rolamento. O ideal é que o serviço fosse realizado à noite. Vamos ver se vai haver fiscalização a partir da próxima semana.

Daniel Leal por e-mail

JORNAL DO COMMERCIO

Cidades Pag. Nº2 Data: 20 / 03 /12

JC nas ruas

Alexandre Morais (interino)
amorais@jc.com.br
twitter: @jc_jcnasruas
telefone: (81) 3413.6103

Descaso à beira-mar

Entra ano, sai ano e a cena se repete no litoral do Estado: sujeira, esgoto a céu aberto e falta de educação incomodam quem procura descanso e tranquilidade nas praias. No domingo, a reportagem do **JC** flagrou banheiros quebrados e sacos de lixo em Porto de Galinhas, um dos balneários mais badalados do País. Nas ruas de Serrambi, banhistas passeavam em um quadriciclo, veículo que não pode ser usado em áreas urbanas. Sem fiscalização, os problemas se repetem na orla do Litoral Sul. Carros na faixa de areia, lanchas e jet skis circulando entre banhistas podem ser vistos em Toquinho, Barra de Sirinhaém e Tamandaré.

A situação não é diferente no Litoral Norte, onde também há queixas de desordem e poluição sonora. Latinhas, restos de comida, motos e carrinhos de CDs piratas na faixa de areia são recorrentes nas Praias de Itamaracá, Maria Farinha, Janga e Pau Amarelo.

Ao que parece, a campanha da Agência Estadual de Meio Ambiente (CPRH), lançada no último mês, para inibir os abusos ainda não surtiu o efeito desejado. Nem mesmo as prefeituras parecem estar preocupadas com a degradação, visto que as promessas de reforço na fiscalização e revitalização feitas no verão passado, mais uma vez, não deram em nada. Com isso, perde o turismo do Estado à medida que os problemas seguem ameaçando afastar os visitantes e dificultando a vida dos moradores.

Perigo a caminho do paraíso

Banhistas que seguem para o Litoral Sul devem ficar atentos à movimentação dos treminhões das usinas, que fazem o transporte da cana-de-açúcar. O verão coincide com o período ápice da safra no Estado. A atenção deve ser redobrada para evitar colisões.

Risco de acidente

Moradores da Rua Camomila, em Ouro Preto, Olinda, reclamam de um buraco aberto em frente à Escola Estadual Maria Emília. Denunciam que a cratera, uma ameaça para pais, estudantes e professores, já provocou vários acidentes e atrapalha a circulação de veículos.

Falha na reforma

Os banheiros do Mercado da Encruzilhada, na Zona Norte, foram revitalizados, mas frequentadores do local afirmam que a empresa contratada pela Prefeitura do Recife não instalou as portas que separam os sanitários. As divisórias foram deixadas no chão do estabelecimento.

Novos viadutos da Agamenon em discussão

Reunião no Crea, amanhã, às 19h, vai debater a construção de quatro novos elevados na via. Moradores das áreas afetadas são contra o projeto do governo do Estado.

Comunidade cobra limpeza de canal

O Canal Ibiporã, no Ibura, Zona Sul da capital, precisa de recuperação urgente. Basta cair uma chuva para o local transbordar e inundar as casas.

Espaço degradado

Quem tenta apreciar da Ponte Princesa Isabel a vista da Rua da Aurora, no Centro do Recife, precisa ter cuidado para não cair na água. Os bancos do espaço estão quebrados e não há mureta de proteção para os visitantes.

Insegurança

Pais de alunos da Escola de Frevo Maestro Fernando Borges, na Encruzilhada, estão preocupados com a segurança dos filhos. Dizem que não há vigilante nem guarda municipal para olhar crianças e adolescentes. Sem ninguém na portaria, qualquer pessoa tem acesso à unidade.

Travessia

Quem mora em Casa Caiada, Olinda, cobra a instalação de um semáforo no trecho da Avenida Carlos de Lima Cavalcante em frente à Praça da Bíblia. Também pedem a recuperação das faixas de pedestres ao longo da via, que estão apagadas.

JORNAL DO COMMERCIO

Cidades Pag. Nº 2 Data: 20 03 12

Polo jurídico começa com sede da Esmape

MAGISTRATURA Prédio de escola tem cinco andares, está em construção na Ilha Joana Bezerra e deve ficar pronto em maio. Resto do projeto não tem previsão de sair do papel

A nova sede da Escola Superior da Magistratura de Pernambuco (Esmape), que está sendo construída ao lado do Fórum do Recife, na Ilha Joana Bezerra, área central da capital, é o pontapé inicial do Complexo Judiciário planejado para a área. O edifício, de cinco andares, está com inauguração prevista para maio. No entanto, o restante do polo jurídico, está sem previsão de sair do papel.

O projeto das três torres vão abrigar os serviços que hoje funcionam no Palácio da Justiça, na Praça da República, Centro da capital, e ficou emperrado por cerca de um ano por causa de uma contrapartida exigida pela Prefeitura do Recife.

O Executivo municipal impôs ao Tribunal de Justiça de Pernambuco (TJPE) que, para tirar o projeto do papel, o Judiciário deve construir um anel viário, novas ruas, implantar um parque, um centro infantil e uma unidade de educação ambiental.

Essa contrapartida custaria R$ 50 milhões aos cofres do Judiciário. Por isso, o projeto foi deixado de lado. Recentemente, no entanto, a Prefeitura do Recife revogou a exigência.

Mas como o presidente do TJPE, José Fernandes de Lemos, deixa o cargo no próximo dia 9, a negociação ficará a cargo do próximo presidente, desembargador Jovaldo Nunes. O novo Complexo Judiciário ainda vai ser formado por prédios do Ministério Público de Pernambuco, Defensoria Pública e Ordem dos Advogados do Brasil.

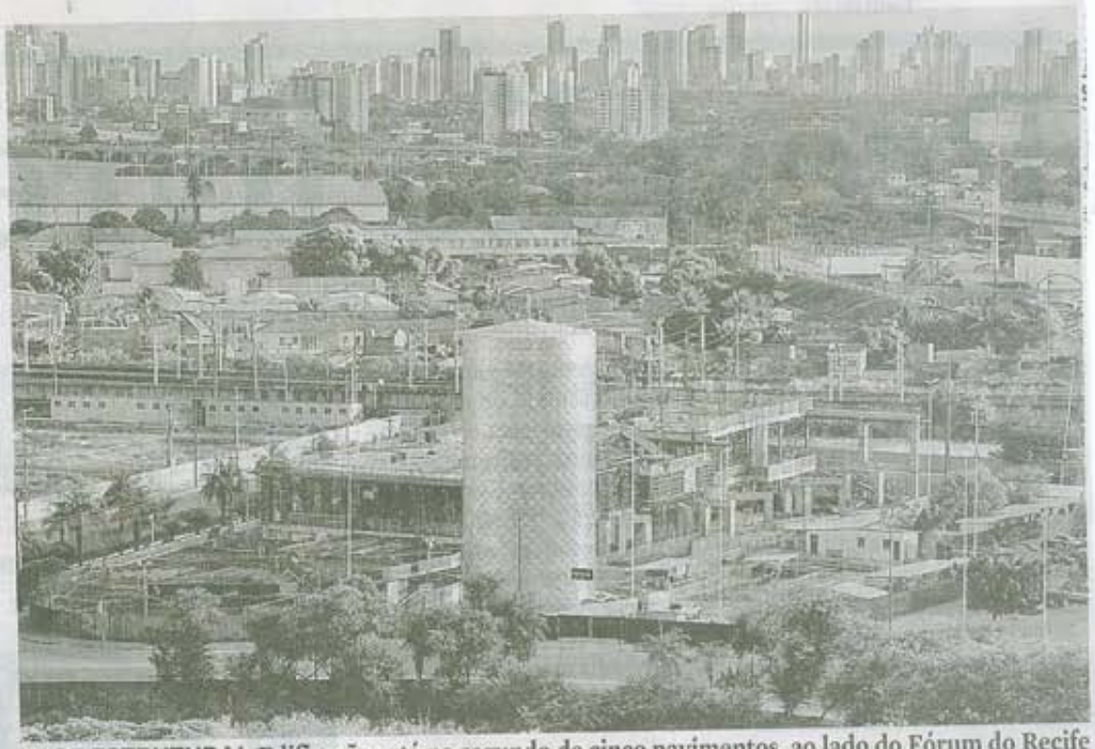

FASE ESTRUTURAL Edificação está no segundo de cinco pavimentos, ao lado do Fórum do Recife

Em nota, o Tribunal de Justiça explicou que o projeto estava parado pelo alto valor da contrapartida e que, por causa disso, "o presidente do Tribunal, desembargador José Fernandes de Lemos, decidiu dar prioridade à Região Metropolitana e ao interior do Estado, nos municípios onde os prefeitos doaram terrenos para a construção de fóruns".

O novo prédio da Escola Superior da Magistratura de Pernambuco está sendo custeado pelo TJPE, com licitação na ordem de R$ 18 milhões. A Escola da Magistratura foi a primeira a sair do papel porque a licença de construção teria sido aprovada antes da modificação na Lei de Uso e Ocupação do Solo.

De acordo com o engenheiro do TJPE Flávio Santiago, a obra está na fase de estrutura. "Estamos no segundo pavimento. São cinco pavimentos, sendo térreo e quatro andares. Será utilizado o estacionamento do fórum, mas existe no projeto do complexo judiciário a construção de um edifício-garagem", explicou.

JORNAL DO COMMERCIO

Cidades Pag. Nº 2 Data: 10 / 03 / 12

A nova sede da Esmape

5 pavimentos

9,3 mil metros quadrados de área construída

19 salas de aula

1,2 mil alunos podem assistir às aulas ao mesmo tempo

2 auditórios com capacidade para 200 e 600 pessoas

500 metros quadrados é o tamanho da biblioteca

1 sala de imprensa para receber jornalistas

1 minitribunal do júri, para simular atividades de juiz no exercício da função

1 restaurante na cobertura do prédio

Outros prédios do Polo Jurídico

- **Tribunal de Justiça de Pernambuco** – Três torres localizadas ao lado do Fórum do Recife abrigarão os serviços que hoje funcionam no Palácio da Justiça, no Centro da capital
- **Fórum Criminal** – Reunirá as varas criminais e terá ligação com o prédio principal
- **Ordem dos Advogados do Brasil seccional Pernambuco** – A sede atual, na Rua do Imperador, no Centro do Recife, dará lugar ao prédio que será construído no Polo Jurídico
- **Ministério Público de Pernambuco** – Novo prédio reunirá todas as promotorias espalhadas hoje em prédios pelo Centro
- **Parque** – Construído pelo TJPE como condição dada pela prefeitura para levantar o complexo judiciário

Fontes: Esmape, TJPE e Prefeitura do Recife

JORNAL DO COMMERCIO

Cidades Pag. Nº 3 Data: 10 / 08 /12

Centro atenderá 240 crianças

EDUCAÇÃO Complexo, que reunirá educação, esportes e cultura para bairros da Zona Oeste do Recife, ficará pronto no próximo ano

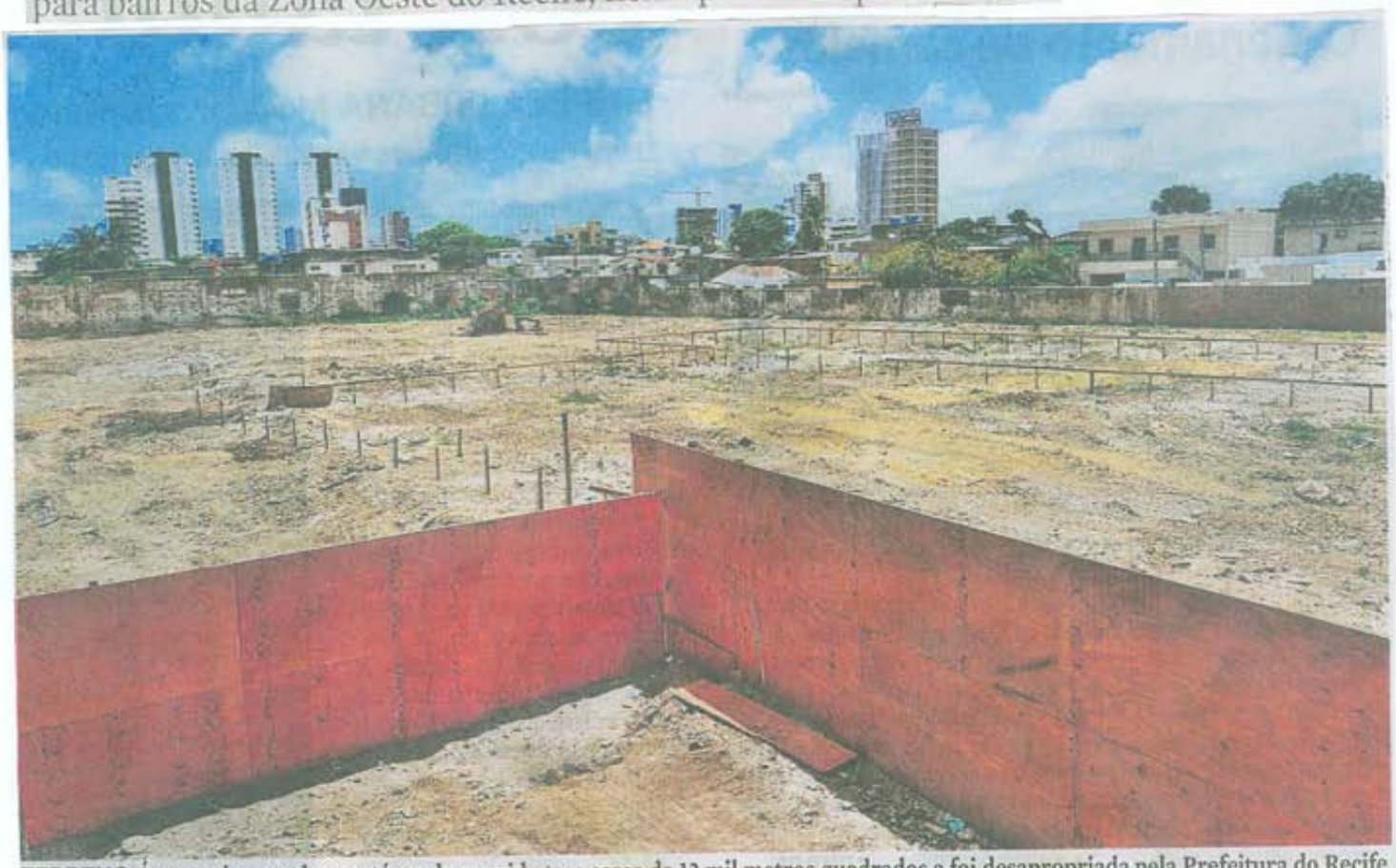

TERRENO Área onde complexo está sendo erguido tem cerca de 12 mil metros quadrados e foi desapropriada pela Prefeitura do Recife

"Vai ser muito bom porque não temos área de lazer perto da nossa comunidade. Com essas novas construções também haverá mais segurança", afirma o desempregado **Gerson Souza**, 33 anos, morador do Sítio do Berardo

"Pretendo colocar meu filho na creche, que está sendo construída do lado da minha casa. Será ótimo. Tive oportunidades de emprego e não aceitei porque não tinha com quem deixá-lo", diz a dona de casa **Alissandra Silva**, 18 anos, mãe de Glaydson, 1 ano e 11 meses

JORNAL DO COMMERCIO

Pg. 3 Data: 20 / 02 / 12

Até maio do próximo ano, moradores dos bairros da Madalena, Prado, Zumbi, Torre e Cordeiro, na Zona Oeste da capital pernambucana, serão beneficiados com um complexo de educação, esportes e cultura que vai ser implantado na antiga Fábrica de Estopa, localizada na Avenida Caxangá. A construção do primeiro prédio, um Centro Municipal de Educação Infantil (CMEI), já começou, com conclusão prevista para o final deste semestre. No local haverá também uma escola, uma biblioteca, ginásio coberto, auditório e área de lazer, entre outros equipamentos.

O terreno tem cerca de 12 mil metros quadrados e foi desapropriado pela Prefeitura do Recife. Para o CMEI, que atenderá 240 crianças com até cinco anos de idade, o investimento é de R$ 2,1 milhões, dos quais R$ 368 mil do município e o restante da União. Para o parque de esportes e culturas serão aplicados cerca de R$ 3,5 milhões do governo federal. A biblioteca consumirá entre R$ 600 mil e R$ 700 mil, oriundos do Ministério da Cultura.

A secretária de Educação do Recife, Ivone Caetano, informa que a meta é inaugurar o CMEI em maio ou junho. "A construtora responsável pela obra montou um cronograma que inclui trabalho até nos finais de semana. Esperamos receber o prédio no final de abril ou começo de maio", explica Ivone. Como nas turmas de educação infantil não há a exigência de 200 dias letivos, segundo a secretária, a unidade pode iniciar as atividades em qualquer época do ano. As crianças com até três anos ficarão o dia inteiro no centro, enquanto as de 4 e 5 anos permanecerão apenas um turno.

O CMEI ocupará 2.800 metros quadrados do terreno, com 1.118 metros quadrados de área construída. Além da parte administrativa (salas de direção, secretaria, sala de professores, coordenação e banheiro para funcionários) haverá o setor pedagógico (sala de leitura e informática, seis salas de aula, berçário, lactário, fraldário, solário e banheiro para crianças), o setor de convivência (recreio coberto e refeitório) e um setor de serviços (lavanderia, rouparia, área de serviço, cozinha, dispensa, vestiário).

A licitação para construção da escola deve ser lançada até março, juntamente com outros cinco colégios. "Na comunidade do Sítio do Berardo há uma escola muito pequena, com turmas de 12 alunos porque o espaço das salas é apertado. Com a nova escola poderemos ampliar a oferta de vagas", observa Ivone.

> No local haverá escola, biblioteca, ginásio coberto, auditório e área de lazer

ESPORTES

O parque de esportes e cultura contará também, conforme o secretário especial de Juventude, Eduardo Granja, com pista de skate, parque infantil, área com equipamentos de ginástica, pista de cooper e minicampo de futebol de areia. "Teremos ainda auditório, sala de treinamento de formação profissional, telecentro e minianfiteatro", explica Eduardo.

A população terá à disposição um Centro de Assistência Social que, entre outras ações, realiza o cadastramento de beneficiados do Bolsa Família, programa do governo federal. "Moradores terão acesso a um espaço que reunirá várias políticas sociais", enfatiza o secretário de Juventude. Ele estima que as obras sejam iniciadas em abril ou maio, com previsão de conclusão entre oito e 12 meses. A biblioteca multicultural será a primeira a ser construída no Recife nos últimos 50 anos. A ideia é que, além do acervo tradicional de livros, os recifenses contem com material digital. Haverá livros em braille para deficientes visuais e audiobooks para deficientes auditivos.

Saiba mais

O que será construído no local

- Centro de Educação Infantil
- Escola de ensino fundamental
- Centro de Assistência Social
- Ginásio coberto
- Pista de skate
- Parque infantil
- Área com equipamentos de ginástica
- Pista de cooper
- Minicampo de futebol de areia
- Auditório
- Sala de treinamento de formação profissional
- Telecentro
- Minianfiteatro com capacidade para 200 pessoas

Investimentos

2,1	3,5	600
milhões de reais para o Centro de Educação Infantil	milhões de reais para o parque de esportes e cultura	mil a 700 mil reais para a biblioteca multicultural

Fonte: Prefeitura do Recife

JORNAL DO COMMERCIO

Cidades Pag. Nº 5 Data: 20/02/17

Cinto obrigatório para criança

TRANSPORTE ESCOLAR Veículos estão sendo recadastrados e pais precisam ficar atentos às exigências na hora de contratar o serviço

Repercussão

Confiança

"Um dos principais desafios do condutor escolar é conquistar a confiança e o respeito das crianças. Faço uma espécie de jogo na condução. Quem respeita o colega e usa o cinto ganha um lanche no fim do mês. Funciona", conta **Manoel Barreto**, 48 anos, que trabalha com transporte escolar há 10

Hábito

"Escolhi a condução dos meus filhos através da orientação de pais de outros alunos da escola. Os meninos usam o cinto sem problemas porque estão acostumados com o equipamento desde bebês", conta o médico **Andresson Andrade**, 35 anos, pai de Victor, 5, e Felipe, 3

Saiba mais

Veja as condições necessárias para que o veículo escolar circule com segurança

- O condutor deve ter em mãos o registro do veículo como transportador de passageiros.
- É recomendável que os responsáveis pelas crianças peçam cópias dos documentos ao proprietário do veículo. Os documentos são renovados a cada ano.
- O veículo deve ser pintado na lateral com uma faixa horizontal amarela, com 40 centímetros de largura, à meia altura, em toda a extensão das partes laterais e traseiras da carroceria.
- A faixa amarela deve apresentar o letreiro ESCOLAR em preto. Se o veículo for amarelo, a cor da faixa deve ser preta e o letreiro também amarelo.
- Os condutores regularizados apresentam um selo do Departamento Estadual de Trânsito (Detran-PE) no para-brisa do veículo. As conduções que trafegam na capital pernambucana também devem possuir selo da Companhia de Trânsito e Transporte Urbano do Recife (CTTU) no para-brisa.

JORNAL DO COMMERCIO

Cidades Pag. Nº5 Data: 20 / 03 / 12

VISTORIA Letreiro ESCOLAR é um dos itens que devem ser observados na hora do contrato

- Veículos de Recife, Jaboatão dos Guararapes, Camaragibe e Petrolina devem apresentar documentação que comprove regularidade junto à prefeitura.
- As conducões precisam portar equipamento registrador instantâneo inalterável de velocidade e de tempo, lanterna de luz branca, fosca ou amarela disposta na extremidade superior traseira do veículo.
- O uso do cinto de segurança é obrigatório e todos os veículos escolares devem possuí-lo em número igual à lotação.
- Só podem dirigir transporte escolar motoristas com mais de 21 anos, habilitados na categoria D.

JORNAL DO COMMERCIO

Cidades Pag. Nº 5 Data: 10 / 01 / 12

Faltando menos de um mês para o início das aulas, pais que planejam inscrever as crianças em serviços de transporte escolar devem ficar atentos. Para que os pequenos sejam entregues com segurança em seus destinos, é importante exigir do condutor cópias dos documentos comprovando a regularidade do veículo. Também é preciso orientar a criança a mudar de comportamento e usar o cinto, por exemplo.

O uso do cinto de segurança no transporte escolar é uma imposição que costuma ser desobedecida, já que muitas vezes as crianças se recusam a cumprir a orientação do condutor.

"É obrigatório o uso do cinto por todos os ocupantes do transporte escolar. Orientamos que os responsáveis pelos alunos verifiquem se existem cintos de segurança em todos os acentos do veículo e que expliquem às crianças a importância de usar o equipamento. Caso os escolares se recusem a usá-lo, os condutores não devem transportá-los", orienta o diretor de transporte da Companhia de Trânsito e Transporte Urbano do Recife (CTTU), Carlos Augusto Elias.

Ontem começou o período de recadastramento dos veículos responsáveis pela condução dos alunos em Pernambuco. E existem algumas indicações de regularidade do transporte escolar que podem ser percebidas com facilidade, como a existência da faixa amarela pintada na carroceria com o letreiro ESCOLAR. Quando o veículo é amarelo, a faixa deve ser preta e as letras escritas também em amarelo.

Outro sinal que os pais não podem deixar de observar é a presença do selo do Departamento Estadual de Trânsito (Detran-PE) no para-brisa do veículo. Carros, vans e Kombis que conduzem escolares no Recife, Jaboatão dos Guararapes e Camaragibe (na Região Metropolitana do Recife), Caruaru (Agreste) e Petrolina (Sertão) também precisam possuir documentação que comprove a regularidade junto à prefeitura.

A condutora de transporte escolar Mapi Moema Fontes presta o serviço há 20 anos e aproveitou o início do período de recadastramento para resolver todas as pendências de sua van, que atende alunos de colégios localizados na capital pernambucana.

ORGANIZAÇÃO

"Vim logo no primeiro dia para deixar tudo em ordem. Uma das coisas mais importantes no transporte de crianças e adolescentes é a relação de confiança com os pais e passageiros. Todo ano os responsáveis pelas crianças devem pedir a cópia da documentação do veículo", afirma a condutora.

Quem realiza o serviço no Recife precisa recadastrar o veículo na sede da CTTU, na Rua Frei Cassimiro, nº 91, em Santo Amaro, na área central da cidade, das 8h às 13h. É necessário pagar uma taxa à prefeitura no valor de R$ 66,94.

No Recife, transporte irregular gera multa de R$ 2.883,33

Depois desta etapa, os proprietários dos veículos devem seguir para a agência central do Detran, localizada na Iputinga, na Zona Oeste da cidade, para submeter o meio de transporte a uma vistoria. O procedimento é gratuito e pode ser feito entre 13h e 16h30. Os veículos do interior do Estado serão inspecionados nas Circunscrições Regionais de Trânsito (Ciretrans) das 8h às 13h.

Os motoristas têm até o dia 10 de fevereiro para colocar todos os documentos em dia, tanto com o Detran, quanto com a CTTU. Em Pernambuco, existem 1.134 veículos de transporte escolar registrados. A multa cobrada pela condução dos veículos sem autorização para transporte de escolares é de R$ 127,69, de acordo com o Código de Trânsito Brasileiro. No Recife, a punição para condutores flagrados fazendo transporte escolar irregular é a aplicação de multa no valor de R$ 2.883,33.

JORNAL DO COMMERCIO

Cidades Pag. Nº6 Data: 20/01/12

Estado veta viaduto único

TRÂNSITO Governo descartou proposta apresentada por empresários da Avenida Agamenon Magalhães e manteve projeto de 4 elevados

PROJETOS Ideia inicial de viadutos cruzando a Agamenon permanece. Técnicos do governo do Estado alegam que um elevado não ajudaria a resolver pontos de congestionamento na área

JORNAL DO COMMERCIO

Cidades Pag. Nº6 Data: 20/03/12

O governo do Estado rejeitou a proposta de construção de um viaduto sobre o Canal Derby-Tacaruna (acompanhando o trajeto do curso d'água) apresentada por empresários, comerciantes e moradores do entorno da Avenida Agamenon Magalhães, na área central do Recife. A ideia era substituir os quatro viadutos transversais à via, projetados pelo governo, por um estrutura única com 2,2 quilômetros de extensão, da Rua Buenos Ayres ao Hospital Português.

De acordo com técnicos estaduais que analisaram o documento, a proposta da comunidade não ajuda a reduzir os congestionamentos nas áreas de cruzamento da Agamenon Magalhães com as vias transversais. Também alegam falta de dados de simulação de tráfego e de circulação de veículos. A informação, segundo eles, é fundamental para embasar um projeto de mobilidade urbana.

A proposta, argumentam os técnicos, não apresenta custos de execução e não exclui os semáforos existentes nos cruzamentos da Agamenon Magalhães. Dessa forma, os veículos permaneceriam com a mesma velocidade de agora. Outro ponto negativo seria a proximidade do viaduto com a Praça do Derby, área histórica da cidade.

No parecer emitido pelo Estado os técnicos fazem a seguinte observação: "Não estão previstas estações ou paradas do transporte coletivo no viaduto, nem mesmo os acessos do pedestre, o que compromete a funcionalidade de todo o sistema viário e de transeuntes."

Procurado para comentar a resposta do governo, o presidente do Clube Português, Luiz Vilella, disse que a comunidade fez apenas uma sugestão. "Não enviamos um projeto completo, mas uma proposta para ser discutida e desenvolvida pelo Estado", esclarece.

Moradores dos edifícios localizados nas áreas onde o governo pretende construir os quatro viadutos estarão no Ministério Público Estadual às 15h de hoje, para discutir o assunto. Na quinta-feira haverá uma reunião com o grupo completo, às 18h, no Clube Português.

"O clube vai perder uma área pequena, mas há uma compensação financeira, com o pagamento da desapropriação. Porém, os moradores serão muito prejudicados porque terão seus imóveis desvalorizados", destaca Luiz Vilella.

O projeto de construção dos quatro viadutos faz parte do Programa Estadual de Mobilidade Urbana (Promob) e da implantação do Corredor Norte-Sul, pista exclusiva para ônibus que vai ligar o município de Igarassu ao bairro de Cajueiro Seco (Jaboatão dos Guararapes), passando pela Avenida Agamenon Magalhães.

A obra de implantação da primeira fase do corredor (da BR-101 Norte, em Igarassu, até a Avenida Cruz Cabugá, no Recife) começou sexta-feira passada. A segunda etapa está prevista para março, com a construção dos viadutos, segundo informações repassadas pela Secretaria Estadual das Cidades.

Com os elevados, o governo pretende melhorar a qualidade do transporte público de passageiros na Região Metropolitana do Recife e tentar diminuir os engarrafamentos na via. Quer, ainda, aumentar a velocidade dos veículos que trafegam na Agamenon Magalhães.

A velocidade no sentido Olinda-Boa Viagem que hoje é de 20,9 quilômetros por hora chegaria a 30,3 km/hora. No sentido contrário, a velocidade média passaria de 18,2 km/hora para 33,7 km/hora. Isso representa um ganho de 54% na velocidade média do trânsito, nesse trecho da via.

Saiba mais

18

meses é o prazo previsto para implantação da primeira fase do Corredor Norte-Sul. A Avenida Agamenon Magalhães é incluída na segunda etapa da obra.

15

minutos é a redução no tempo de viagens dos ônibus no Corredor Norte-Sul. A construção dos viadutos na Agamenon faz parte da segunda etapa do corredor.

3

etapas serão necessárias para a implantação do corredor. A última é voltada à substituição dos coletivos atuais pelo Transporte Rápido por Ônibus (TRO).

JORNAL DO COMMERCIO

Cidades Pag. N 6 Data: 30 / 01 / 22

MUDANÇA Após queixa de moradores de Olinda, esquente do Patusco agora é no Bairro do Recife

Blocos ensaiam no Recife

Dois tradicionais grupos do Carnaval de Olinda trocaram os ensaios nas ladeiras da cidade histórica pelas ruas do Bairro do Recife. Por conta de reclamações de moradores sobre o barulho, o Bloco Patusco e o grupo de maracatu As Conxitas agora afinam os instrumentos na Praça do Arsenal. A mudança foi considerada positiva.

O último ponto de animação do grupo de samba foi o bairro de Umuarama. No ano passado, as reclamações sobre o volume do som levou o Patusco a realizar os ensaios no trecho interditado da Avenida Presidente Kennedy. "Com a liberação da pista, tivemos que procurar outro local. Entramos em contato com a Prefeitura do Recife e conseguimos o novo espaço", disse o diretor de bateria do bloco, Henrique Guimarães.

Para ele, a mudança foi bem aceita pelos fãs do grupo. "Todos sabiam dos problemas que enfrentávamos. Além do que, agora temos também um novo público." Cerca de 2 mil pessoas acompanham os ensaios do Patusco todas as semanas.

Segundo Guimarães, a Prefeitura de Olinda já providenciou um novo local para os ensaios, em um terreno no Varadouro. A volta para casa deverá acontecer no final deste mês. Até lá, a preparação para o Carnaval acontece aos domingos, às 16h, entre as Ruas da Guia e do Apolo.

No mesmo dia e horário, As Conxitas também fazem a festa na nova vizinhança. O local dos ensaios agora fica ao lado do Teatro de Mamulengo. "Sentimos muito por sair de Olinda, afinal, foi onde nascemos, mas o Bairro do Recife também é um ótimo lugar. Lá temos a mesma energia, com turistas e visitantes que já frequentam a área por causa da feira da Rua do Bom Jesus", disse uma das diretoras do grupo Giselle Feitosa.

As Conxitas também ensaiam nas noites das quintas-feiras e nas tarde dos sábados, em um espaço na Rua do Brum, também cedido pela Prefeitura do Recife. "Sentimos saudade de Olinda, mas foi melhor mudar para evitar atritos."

De acordo com a assessoria de imprensa da Prefeitura de Olinda, a mudança do local de ensaio dos grupos aconteceu após reclamações feitas pelos moradores ao Ministério Público. Representantes da prefeitura tentaram sugerir locais alternativos para as atividades, como o Mercado Eufrásio Barbosa e a Praça do Fortin do Queijo, mas as negociações não seguiram em frente.

Sobre a falta de local para As Conxitas ensaiarem, a assessoria informou que o grupo não solicitou nenhum espaço para os ensaios deste ano.

JORNAL DO COMMERCIO

Caderno C Pag. Nº 2 e 3 Data: 30/01/12

alex

José de Souza Alencar
alex@jc.com.br

Com a palavra, o leitor

As belezas do Recife

O Recife é uma cidade que tem coisas lindas para nos oferecer e admirar sempre. O Rio Capibaribe deve ser o caminho aquático com as molduras dos mangues e o que restou do casario antigo. E ainda tem as igrejas barrocas bonitas e adoráveis e o rio-mar.

Luciana Maria Santos, leitora da coluna

dia a dia

Aurora ao léu

Cartão-postal do Recife e inspiradora de músicos e poetas, a Rua da Aurora pede socorro. Jardins esturricados, calçadas quebradas, gradil enferrujado e monumentos pichados dão um ar de decadência ao espaço, um dos mais bonitos da capital. A necessidade de intervenção da prefeitura é urgente, assim como da PM, pois o lugar virou ponto de usuários de drogas.

Carnaval 2012

O homenageado do Carnaval deste ano José Cláudio também vai ser lembrado na cenografia do Recife. Zé, declaradamente apaixonado pela folia de Momo, criou diversas pinturas especialmente para o décor. O escritório do arquiteto Carlos Augusto Lira, mais uma vez, será o responsável pela criação das peças baseadas em oito trabalhos do artista.

Novo formato

Carlito Asfora, Paulinho Braz e Murilo Cavalcanti vão trazer Margareth Menezes para a prévia do Nois sofre, mas nois goza, dia 16, no Internacional. Também estão escalados Faringes da Paixão e Spok. Os sócios tentam também ver se o colunista Zé Simão vem para a festa.

Metas superadas

João Roberto Peixe, ex-secretário de Cultura do Recife, agora na secretaria de Articulação Institucional do MinC, conta que a pasta superou as metas para 2011. O maior foco foi a adesão de estados e municípios ao Sistema Nacional de Cultura. O Nordeste liderou a integração com 323 dos seus 1.794 municípios.

JORNAL DO COMMERCIO

Caderno C Pag. Nº 5 Data: 30/08/12

Tem samba em dose dupla

Isabelle Barros
ibarros@jc.com.br

Especial para o JC

"Quero que as pessoas conheçam a história da minha música". É dessa forma, entre um pedido e um convite, que a cantora, compositora e percussionista pernambucana Gerlane Lops define seu mais novo trabalho, o DVD *Da branca*. O lançamento acontece hoje, na casa de festas D'Hartes, em formato de pocket show para convidados. A partir de amanhã, o produto já estará nas lojas de música da cidade, acompanhado de um CD com o áudio da apresentação, realizada em 1º de outubro de 2010, no Teatro Guararapes. A tiragem é de mil cópias, em encarte de luxo.

Embora seja conhecida como intérprete de sambas, Gerlane escolheu um repertório de 21 faixas cuja intenção é mostrar versatilidade. "As músicas e os arranjos que escolhi tinham o objetivo de aumentar a curiosidade do público. Meu projeto musical não engloba apenas o samba, embora as pessoas possam pensar isso". Isso também se traduziu na escolha dos convidados. Entre eles estão Cezinha do Acordeon, que participa no forró *Eu só quero um xodó* e Gustavo Travassos, parceiro de composição, na música mais recente da dupla, *Samba pra você*.

Ao lado de pedras angulares da batucada, como *Na cadência do samba* e *Alguém me avisou*, estão outras canções compostas por Gerlane ao longo de seus 15 anos de carreira: *Primeira viagem*, *Alma de poeta*, *Samba pra você* e a música que batiza o DVD.

A cota de compositores locais foi cumprida nas faixas *Piaba de ouro* (Erasto Vasconcelos/Lula Queiroga), *Ingratidão* (Isaías do Cavaco) e *A mesma rosa amarela* (Capiba), que ganhou uma interpretação mais cadenciada. A lista inclui também *Tempo de varanda*, de Ivania Catarina, que deu o impulso inicial à artista, ainda em 1996, ao trazer para ela o terceiro lugar geral no extinto festival Canta Nordeste.

Marcelo Lacerda/Divulgação

DA BRANCA Gerlane lança CD e DVD hoje e participa de festival

Embora tenha sido gravado em outubro de 2010, o DVD só foi lançado agora, segundo Gerlane, por problemas de agenda de Elba Ramalho, uma das convidadas. "A participação dela só foi gravada em outubro passado. Fui à casa dela, no Rio de Janeiro, especialmente para gravar a música *Tudo bem*, que virou faixa bônus do DVD".

Dona de uma educação musical formal, com passagem pela Universidade Federal de Pernambuco e pelo Conservatório Pernambucano de Música, Gerlane traz uma postura de reverência a quem abriu os caminhos para seu trabalho. Ao mesmo tempo, ela julga que o lançamento do seu DVD é prova do surgimento de um ambiente favorável para o samba pernambucano. "Os músicos daqui estão atingindo o Sudeste, coisa que não acontecia antes. E ao lado de pessoas experientes como Belo Xis, Paulo Perdigão e Dona Selma do Samba, surgiu, na última década, uma geração de alto nível".

> "Meu projeto musical não engloba apenas o samba, embora as pessoas possam pensar isso", diz Gerlane Lops. Faixa bônus do disco tem participação de Elba Ramalho gravada no Rio

APRESENTAÇÃO

O show *Da branca* também faz parte da programação musical do 18º Janeiro de Grandes Espetáculos, e está marcado para o dia 18, às 21h. O cantor Gustavo Travassos e os instrumentistas Renato Bandeira e Fabiano Menezes, que participaram da gravação do DVD, também farão participações especiais. Desta vez, a apresentação acontece no Teatro Luiz Mendonça (Parque Dona Lindu – Avenida Boa Viagem, s/n) e está aberta ao público, com ingressos a R$ 20 (inteira) e R$ 10 (meia).