O JORNAL MAIS ANTIGO EM CIRCULAÇÃO NA AMÉRICA LATINA · 186 ANOS DE CREDIBILIDADE

CADERNO DE CLASSIFICADOS

# DIARIO de PERNAMBUCO

FUNDADO EM 1825 POR ASSIS CHATEAUBRIAND

TERÇA-FEIRA Recife, 17 de janeiro de 2012 · N° 317

## Santa

### *Circo* para chegada de Bala ao Arruda

Diretoria teve o trabalho de dar ingressos para políticos e jornalistas, representantes de torcidas organizadas, empresários, vereadores e ex-gerentes para assistir o evento. Bala pediu desculpas e jurou atuar ao clube novamente

## crime ou castigo?

O apresentador Daniel Boulud foi acusado de ter furtado US$ 1,5 mil por comportamento inadequado. Polícia investiga suposto roubo de R$ 60 da conta

## Sport

O gramado da Ilha do Retiro ficou pronto e o jogo do Sport contra o América, marcado para amanhã no Arruda, foi adiado para 5ª feira, às 20h, no campo do Leão. Os advogados do clube garantem que Marcelinho Paraíba joga

*carnaval 2012*

# MPPE QUER O FIM DAS PRÉVIAS DE RUA

*O órgão recomendou a 15 dos principais blocos carnavalescos do Recife a não realização de suas prévias de rua e sugeriu que os eventos sejam em locais fechados para não atrapalhar a mobilidade e garantir mais segurança à população. Os principais alvos são os tradicionais blocos da Zona Norte, Acorda para Tomar Gagau, de Bar em Bar e Chocalho do Neno.*

**Fé católica//**

Milhares de pessoas participaram do Rota Fé Recife, evento preparatório para a Jornada Mundial da Juventude (JMJ). O encerramento aconteceu no Marco Zero com shows de bandas católicas.

## ônibus

### Contra aumento de passagem

Ainda não há nada definido oficialmente sobre um aumento de passagem de ônibus na RMR, mas já há movimento nas redes sociais em protesto contra o possível reajuste. Em janeiro de 2011, a tarifa do azul A passou de R$ 1,85 para R$ 2,00.

## cruzeiros

### Duas mil vagas de emprego

A seleção para quem deseja trabalhar em cruzeiros na temporada 2012/2013 já começou. A empresa Rose dos Ventos está recrutando dois mil profissionais (500 em Pernambuco) de 32 áreas diferentes para atuar dentro dos navios da MSC.

## encruzilhada

### Assalto, tiroteio e morte

Pelo menos cinco homens armados tentaram assaltar uma agência do Bradesco na Encruzilhada. A polícia foi acionada e trocou tiros com os bandidos. Um assaltante morreu e outros três ficaram feridos.

## transposição

### Obras retomadas no Sertão

O ministro da Integração Nacional, Fernando Bezerra Coelho, foi a Serrita e Custódia, no Sertão, e anunciou a retomada das obras de Transposição do Rio São Francisco, agora orçadas em R$ 6,9 bilhões.

DIÁRIOS ASSOCIADOS

classilider 3419 9000
classilider@diariodepernambuco.com.br

assinaturas: 3320.3020 (capital)
0800 2818822 (interior)

recicle o seu DP

DIÁRIO DE PERNANBUCO

Capa Pag. Nº1 Data: 17/01/2012

# MPPE QUER O FIM DAS PRÉVIAS DE RUA

*O órgão recomendou a 15 dos principais blocos carnavalescos do Recife a não realização de suas prévias de rua e sugeriu que os eventos sejam em locais fechados para não atrapalhar a mobilidade e garantir mais segurança à população. Os principais alvos são os tradicionais blocos da Zona Norte,* Acorda para Tomar Gagau, de Bar em Bar e Chocalho do Neno.

DIÁRIO DE PERNAMBUCO

Capa Pag.Nº 1 Data: 17/02/2012

MARCELO SOARES/DP/D.A PRESS

**fé católica//**

Milhares de pessoas participaram do Bote Fé Recife, evento preparatório para a Jornada Mundial da Juventude (JMJ). O encerramento aconteceu no Marco Zero com shows de bandas católicas. VIDA URBANA C6

DIÁRIO DE PERNANBUCO

Últimas Pag. Nº A2 Data: 17/02/2012

## A defesa contra os maus-tratos

Gestor do Centro de Vigilância Ambiental (CVA) se defende das acusações da polícia de cuidar mal de animais sob guarda do órgão. Veja no iPad.

ALCIONE FERREIRA/DP/D.A PRESS

DIÁRIO DE PERNAMBUCO

Política Pag.Nº PH Data: 17/04/2012

# Todos à espera de Eduardo

Fontes asseguram que governador quer João da Costa, mas aliados defendem múltiplas candidaturas

ANA LUIZA MACHADO
anamachado.pe@dabr.com.br

Insatisfação, base de sustentação dispersa, surgimento de candidaturas múltiplas, rejeição popular, divergências internas... essa é a situação vivenciada pelo prefeito do Recife, João da Costa (PT), na perspectiva de sua reeleição, segundo a avaliação dos aliados. O questionamento sobre se é possível reverter esse cenário, não é respondido com segurança mesmo pelo PT, que, dividido, ensaia o lançamento de prováveis substitutos. Por isso mesmo, a base atribui ao governador Eduardo Campos (PSB) o status de único capaz de referendar o gestor petista.

A perspectiva desagrada a muitos aliados, mas fontes palacianas asseguram que o governador já abraçou essa ideia e, no momento certo, "tomará as rédeas da situação e unirá a desunida Frente Popular de Pernambuco" em torno de João da Costa, o único entre os prefeituráveis do PT que não ofereceria risco ao projeto do PSB de manter o governo do estado, no pleito de 2014.

Os aliados reclamam. Para o vereador Sérgio Magalhães (PSD), é a postura de João da Costa que o distancia da base. "Ele (o prefeito) só está preocupado em ser candidato e não em unir a frente. Então, a frente também não irá se preocupar com ele", comentou.

**Sete partidos já manifestaram o desejo de ter postulação própria**

De acordo com Magalhães, o lançamento da candidatura do presidente estadual do PSD, André de Paula, depende do tempo de televisão que a sigla terá. Se for suficiente para divulgar as propostas, o petista terá mais um adversário.

O deputado federal e pré-candidato à Prefeitura do Recife, Carlos Eduardo Cadoca (PSC), não consegue nem acreditar que o governador aceitará essa missão, quanto mais em falar em recuo de postulações. "Prefiro trabalhar com o cenário de múltiplas candidaturas na base, que nada mais é que fruto da incapacidade política de quem está à frente do processo". Cadoca lembra que o presidente estadual do PT, Pedro Eugênio, credenciou João da Costa para ser o coordenador e articulador da sua reeleição, mas o petista não "consegue fazer". O gestor também não terá o apoio do PTB do senador Armando Monteiro, que deve lançar Silvio Costa Filho como candidato.

"E já está certo que ele (João da Costa) é candidato, é? Então ele esqueceu de combinar com o PT. Sim porque eu posso dizer que sou rei, mas tenho que ao menos comunicar aos meus súditos." Foi assim que o vereador Alexandre Lacerda (PRTB) reagiu à discussão sobre as eleições municipais. Segundo ele, seu partido tem 99% de chance de ter candidato, mas reconhece o peso político que o governador tem. "Acho que com o apoio do governador ele melhora muito. Quem não joga não tem torcida, não é? Por enquanto ele tem muita torcida contra", disparou.

DIÁRIO DE PERNAMBUCO

Política Pag.Nº A4 Data: 17/02/2012

CECILIA DE SA PEREIRA/DP/D.A PRESS

Definição de estratégias da Frente Popular só ocorrerá com o aval de Eduardo Campos

**+ saiba mais**

***Múltiplas candidaturas da base***

**PTB - Silvio Costa Filho**

Em 2011 entregou as secretarias e passou a adotar uma postura crítica à gestão municipal

**PDT - Paulo Rubem Santiago**

Há anos disputando a Prefeitura de Jaboatão, agora se apresenta como pré-candidato do Recife

**PSB - Fernando Bezerra Coelho**

Transferiu o título para o Recife e consequentemente ficou subentendida sua pré-candidatura

**PSC - Carlos Eduardo Cadoca**

O partido é da base de apoio do governo estadual e já declarou que ele será o nome para a disputa

**PSD - André de Paula**

Presidente do partido criado em 2011, é da base do governo estadual. A candidatura daria visibilidade a ele e ao partido

**PP - Eduardo da Fonte**

Segundo deputado federal mais votado no estado, desde o final do ano passado tem trabalhado inserções na TV divulgando sua atuação

**PRTB - Celso Muniz**

Ainda não é consenso em torno do nome que representará o partido. Além de Muniz, podem ser candidatos Germana Lacerda e o pastor Ednásio Silva

**Apesar** do risco de terem que recolher a viola e colocá-la no saco, várias lideranças de partidos que integram a Frente Popular manifestam o desejo de disputar o pleito, em outubro.

**Todos** se movem pelo conceito de que a postulação do atual prefeito, João da Costa (PT), está enfraquecida por causa do racha com o deputado federal João Paulo, seu antigo padrinho político.

**A tendência** é que o governador Eduardo Campos encerre a contenda, manifestando o apoio a um dos postulantes.

**Apesar** disso, segundo ele próprio, caberá primeiramente ao PT buscar a unidade na Frente Popular. Caso não consiga...

DIÁRIO DE PERNAMBUCO

POLÍTICA Pag.Nº A4 Data: 17/01/2012

# Socialista arrefece o discurso

Sertânia - À medida que se aproxima o pleito deste ano, vai diminuindo o ímpeto do ministro Fernando Bezerra Coelho (Integração) de se colocar como opção para o Recife. Ele praticamente descartou, ontem, em visita a Sertânia, no interior de Pernambuco (leia mais na A6), a possibilidade de concorrer à prefeitura da capital. Disse que torce pela unidade do PT e arrefeceu o discurso contra o atual prefeito da capital, João da Costa (PT). Embora tenha dito, ano passado, que a gestão no Recife não acompanhava o ritmo do governador Eduardo Campos (PSB), ele voltou a usar um tom mais ameno.

Questionado se estava disposto a deixar o cargo, durante a reforma ministerial, para disputar a prefeitura, Bezerra Coelho desconversou. Deu a entender que a decisão depende da presidente Dilma Rousseff (PT) e da unidade petista na capital. "Quem dispõe dos cargos de ministro é a Presidência da República, então não posso opinar sobre isso (sair do governo). Sobre a Prefeitura do Recife, o que todos nós queremos é que o PT possa se unir, promover um diálogo interno e se unificar", declarou.

O ministro se mostrou disposto a retribuir o apoio que vem recebendo dos petistas estaduais. Ele ontem dividiu, por exemplo, os avanços de Pernambuco com o governo federal e a Frente Popular. Essa era inclusive uma das críticas feitas nos bastidores por petistas, de que o PSB se enaltece demais sem citar o apoio dos aliados. "A Frente Popular tem sido muito boa para Pernambuco e muito boa para o Recife. Pernambuco está num momento excepcional de geração de emprego, de desenvolvimento e boa parte disso é, óbvio, fruto da gestão excepcional que o governador Eduardo realiza. Mas é fruto também das forças políticas que o estado acumulou, na sua relação com o governo federal e o apoio que tem nas mais diversas áreas". (Aline Moura)

DIÁRIO DE PERNAMBUCO

Política Pag.Nº A4 Data: 17/02/2012

por marisa gibson

diariopolítico

mgibson.pe@dabr.com.br

# Armando na ofensiva

Armando Monteiro Neto (PTB) não vai ficar parado diante da candidatura à reeleição de João da Costa (PT), que já parece consolidada. Embora se tenha como certo o apoio do governador Eduardo Campos (PSB) ao prefeito, o senador conversa nesta semana com partidos da Frente Popular em busca de um nome alternativo de consenso para concorrer à Prefeitura do Recife. Para facilitar esta negociação, o PTB não colocará em discussão uma possível candidatura do deputado estadual petebista Sílvio Costa Filho. O que o senador pretende é que os partidos que já se manifestaram favoráveis a mais de uma candidatura dentro da Frente Popular - PDT, PP, PSC, PCdoB e até mesmo o PSB em determinado momento, além do PTB - encontrem um nome forte para entrar na disputa. Ao tomar esta iniciativa, sem consultar o governador, Armando abre uma nova discussão na Frente Popular, porque fica claro que ele não apoiará João da Costa de jeito nenhum. E o senador se sente à vontade para tal empreitada porque todos sabem do seu posicionamento contrário ao projeto de reeleição do prefeito. Ressalte-se que o problema de Armando não é com o PT: caso o candidato petista seja o senador Humberto Costa ou deputado federal João Paulo o PTB apoiará, mas esta é uma possibilidade remota na medida em que o PT está praticamente sem saída diante da candidatura de João Costa. Saliente-se, porém, que a decisão de Armando serve de estímulo para os dois petistas, que se uniram contra o prefeito, e sobretudo para João Paulo, cujo flerte com o PTB é antigo. Agora em que pesem os propósitos de Armando de tentar ampliar a discussão sobre o Recife, o PTB corre o risco de ficar isolado dentro da Frente Popular. A menos que o governador abra a porteira, o rebanho governista pode até berrar, mas na hora da decisão fica com o que Eduardo determinar.

## Argumento

No início de 2011, quando as avaliações sobre João da Costa (PT) já não eram favoráveis, esta colunista indagou ao governador Eduardo Campos (PSB) se ele, com um conceito tão rigoroso sobre gestão, teria condições de defender a reeleição para Prefeitura do Recife. Resposta: "O que é que eu posso fazer?"

## De dia e de noite

Mesmo bem nas pesquisas, o prefeito Elias Gomes (PSDB) não pretende deixar barato para seus opositores. Após uma semana de descanso ele está desde sexta-feira literalmente nas ruas de Jaboatão.

## Ato público

ANA CLÁUDIA DOLORES/DP/D.A PRESS

O presidente da OAB-PE, Henrique Mariano, e os conselheiros federais da entidade participam, no próximo dia 31 do ato público, em Brasília, promovido pela OAB em defesa das atribuições do Conselho Nacional de Justiça (CNJ) para processar e julgar questões ético-disciplinares envolvendo magistrados.

## Em Caruaru

Atentos à recuperação do prefeito José Queiroz (PDT), a ex-deputada estadual Miriam Lacerda (DEM), pré-candidata à Prefeitura de Caruaru, e o vereador Tony Gel (DEM), seu marido, contrataram o cientista político Adriano Oliveira para fazer análises das pesquisas locais.

## Improvisação

A recepção ao ministro Fernando Bezerra Coelho (PSB), em Sertânia, foi tão improvisada que a prefeita de Monteiro (PB), Edna Henrique, teve que intervir para dar uma ajeitada no ambiente: a mesa, onde as autoridades iriam ficar, foi colocada inicialmente em frente a caixas de lixo.

## Olinda

A União das Oposições de Olinda, sob a coordenação do ex-deputado Andre Luis Farias (Alf) do PMN, e do PSDB realiza seminário amanhã para discutir o futuro do município. A convite da ex-deputada Terezinha Nunes, o economista Francisco Cunha (TGI) fará a principal conferência do encontro.

DIÁRIO DE PERNAMBUCO

Política Pag.Nº A5 Data: 17/01/2012

# Reedição do João não é João

## PT promove evento para reaproximar lideranças, mas é boicotado por João Paulo e Humberto

CLÁUDIA ELOI
ana.eloi@dpnet.com.br

O primeiro gesto de aproximação que poderia acontecer ontem à noite entre o prefeito do Recife, João da Costa (PT), e o ex-prefeito João Paulo, após o rompimento político dos dois, ocorrido em 2009, ficou apenas no campo da expectativa. Eles deveriam participar do lançamento do Fórum Metropolitano do PT no Recife, no cineteatro José Carlos Cavalcanti, da Fundação Joaquim Nabuco, no Derby. Mas faltando uma hora para início das discussões, João Paulo avisou, por meio de sua assessoria, que não estaria presente.

Das quatro lideranças petistas que podiam de fato dar um novo rumo à novela em que se transformou a sucessão do PT no Recife, apenas dois compareceram ao fórum. Sem João Paulo e o senador Humberto Costa (PT), que preferiu não interromper suas férias, figuraram como estrelas do evento o prefeito João da Costa e o presidente estadual do partido, Pedro Eugênio. Questionado pela imprensa sobre a ausência de João Paulo, o prefeito disse que não falaria sobre política, que estava tranquilo e bem-humorado. "Vou falar hoje sobre região metropolitana. Falar todo dia a gente termina falando demais", brincou.

Para justificar a ausência, João Paulo alegou que não tinha condições de participar do evento em função do clima de tensão que se instalou no PT por causa da eleição municipal do Recife. "Diante do clima de acirramento que tenho percebido nos últimos dias no PT, achei melhor não comparecer", justificou o ex-prefeito por meio de sua assessoria. Nos bastidores, circula a informação de que João Paulo não ficou nem um pouco satisfeito com o isolamento imposto pelo PT municipal ao vereador Josenildo Sinésio (PT), um dos seus fiéis escudeiros.

**Prefeito evitou comentários sobre ausências no evento**

No encontro do partido, ocorrido no final de semana, o vereador foi hostilizado pelos participantes da plenária municipal por não referendar o nome de João da Costa para reeleição e defender uma discussão mais ampla sobre o assunto. Presente ao fórum, o presidente municipal do PT, Oscar Barreto, alegou que João Paulo estava na realidade se furtando de debater a possibilidade do prefeito ser candidato à reeleição. "Não tem clima de acirramento. A plenária do PT é democrática. As pessoas têm opinião. O que houve foi que uma grande maioria falou numa linha e Josenildo não defendeu nomes. Esse debate não pode ser por fora do PT, tem que ser dentro das instâncias partidárias", criticou.

DIÁRIO DE PERNAMBUCO

Política Pag.Nº A5 Data: 27/02/2012

MARCELO SOARES/ESP. DP/DA PRESS

Sem os "adversários", João da Costa figurou como a maior liderança no encontro petista

DIÁRIO DE PERNAMBUCO

Política Pag.Nº A5 Data: 17/04/2012

# Pedro Eugênio evita polêmica

O presidente estadual do PT, Pedro Eugênio, lamentou a ausência do ex-prefeito João Paulo, no Fórum Metropolitano do partido. "O evento não é uma reunião política para debater sobre chapa. O fórum foi construído conjuntamente entre a executiva estadual e as direções municipais do PT na Região Metropolitana. Tem um foco essencialmente técnico, que visa debater com especialistas os desafios das gestões municipais e propostas de políticas públicas", afirmou o petista.

Segundo Pedro Eugênio, a ideia é montar agendas específicas nos demais municípios para discutir temas como mobilidade e transporte urbano. Caberão aos diretórios municipais montarem os eventos. Se o fórum não teve conotação política, como argumentou o presidente regional do PT, o mesmo não se pode dizer do encontro ocorrido ontem à tarde com o presidente do diretório municipal do partido, Oscar Barreto. Os dois se reuniram para debater sobre a sucessão no Recife. Pedro Eugênio, no entanto, foi econômico nas palavras. "Discutimos a necessidade das executivas estadual e municipal estarem juntas para trocar ideias e informações", resumiu Pedro Eugênio.

DIÁRIO DE PERNAMBUCO

Editorial Pag. Nº B4 Data: 27/02/2012

# cartas à redação

## Explique-me, se puder

A atitude dos vereadores do Recife em aumentar seus gordos salários, mostra exatamente o nível de políticos que nós temos. Sem falar das notas frias, dos laranjas, das viagens inesplicáveis... O mais engraçado é que denunciamos tanto nessa coluna e nenhum se prontifica a explicar essa disparidade.

**NILTON FERREIRA** - Recife

## Recife aos buracos

Embora não seja do Recife, gosto tanto da cidade que comprei um apartamento em Boa Viagem, para onde me dirijo, pelo menos quatro vezes ao ano, juntamente com a minha família. Lamento, no entanto, o estado deplorável das calçadas das ruas e avenidas esburacadas e em péssimo estado de conservação, pondo em risco a nossa saúde, sobretudo dos mais velhos, pelo perigo de quedas. Por que a Prefeitura do Recife não faz alguma coisa para melhorar? Já sugeri isso à própria prefeitura, mas, por certo, existem coisas mais importantes a fazer, visto que nem sequer se dignaram a acusar o recebimento do meu e-mail.

**EVANDRO NOLETO BEZERRA** - Brasília-DF

## IPTU sem critérios

Realmente, a atual administração municipal está à deriva. Permitir que seus brilhantes secretários soltem os carnês do IPTU com até 60% de aumento denota total desconhecimento das leis. Ainda teve um dos assessores diretos que teve o desplante de responder a um repórter que: "Os nossos fiscais avaliam os imóveis e determinam o valor do IPTU". Embasados em quê?

**FRANCISCO PAIVA DE ASEVEDO** - Recife

## CTTU responde

Em atenção à carta "Semáforo desregulado", a Companhia de Trânsito e Transporte Urbano (CTTU) informa ao leitor Reinaldo Lessa que o semáforo em questão, próximo ao supermercado Extra na Avenida Conselheiro Aguiar, em Boa Viagem, encontrava-se com defeito. A CTTU lamenta o ocorrido e esclarece que o sinal já foi normalizado. O tempo máximo que permanece aberto para o tráfego é de 92seg.

**ASSESSORIA DE IMPRENSA DA PCR**

DIÁRIO DE PERNANBUCO

VIDA URBANA Pag. Nº C2 Data: 17/01/2012

CARGA E DESCARGA

# Mudança surpreende motoristas

Começaram a valer ontem as novas regras para as operações de carga e descarga de mercadorias no Centro do Recife. O primeiro dia de implantação das exigências foi de surpresa para os motoristas que transportavam produtos em São José, em Santo Antônio, na Boa Vista e no Bairro do Recife. A fiscalização da Companhia de Trânsito e Transporte Urbano (CTTU) não impediu que alguns condutores burlassem as exigências. O **Diario** flagrou irregularidades nos quatro bairros. A CTTU puniu com multa 10 motoristas que descumpriram as novas determinações.

A promessa do novo modelo é desafogar o trânsito na área conhecida como centro expandido. O Plano de Ação de Trânsito determina que os veículos com mais de 6 metros de extensão só estão permitidos a fazer as operações de carga e descarga das 8h às 18h. O primeiro dia de fiscalização teve atuação de 38 agentes de trânsito. Dentro de duas semanas, esse número deve cair para 26. O grupo fiscalizará as 137 vagas reservadas para carga e descarga diariamente. O trabalho educativo conta com a participação de 16 arte-educadores. "Se for necessário, elevaremos o número de agentes de trânsito", admitiu a presidente da CTTU, Maria de Pompéia.

No Bairro do Recife, na Avenida Rio Branco, um caminhão descarregava 24 mil garrafas de água a menos de 50 metros do Marco Zero. Foram três horas de operação pela manhã. A avenida ainda não conta com sinalização específica. O motorista Sebastião da Silva foi pego de surpresa. "Eu não sabia de nada", disse. Ali perto, no Cais de Santa Rita, Antônio Oliveira, 34 anos, recorreu à Zona Azul, mas desrespeitou os limites de tempo e extensão estabelecidos. "Vai ficar mais complicado para os motoristas".

GLYNNER BRANDÃO/DP/D.A PRESS

No primeiro dia, muitos burlaram determinações

**+ saiba mais**

*Carga e descarga no Centro do Recife*

**Veículos** com mais de seis metros de comprimento e que precisem de mais de uma hora para fazer carga e descarga terão que optar pelo período da noite

**R$ 53,20 a R$ 127,69**
de multa e 4 pontos na carteira são as punições previstas

**>> acesse**

diariodepernambuco.com.br/vidaurbana

Veja vídeo sobre as novas regras

DIÁRIO DE PERNAMBUCO

vida urbana Pag.Nº C2 Data: 17/01/2012

por ana cláudia dolores (interina)

diariourbano

anadolores.pe@dabr.com.br

# Saúde no eixo

A Emenda Constitucional 29, que orienta os gastos em saúde no país, foi finalmente regulamentada pela presidente Dilma Rousseff. Com a Lei Complementar nº 141, sancionada ontem pela chefe do governo, a União será obrigada a aplicar na saúde o valor empenhado no exercício anterior com o acréscimo da variação nominal do PIB. Já os estados e os municípios terão que colocar, pelo menos, 12% e 15% da receita no setor, respectivamente. Em Pernambuco e no Recife, a situação das gestões públicas é confortável quanto ao cumprimento dos percentuais, apesar de a rotina das unidades de saúde não corresponder totalmente aos números. O estado destinou, em 2011, 16% da receita própria para a área e o município, 15,6%. Nas duas esferas, os gastos são condizentes com a nova legislação que determina, por exemplo, que a folha de pagamento dos inativos fique de fora da contabilidade, ou seja, sem computar como investimento. Nesse quesito, o estado se saiu bem, no ano passado, com a construção dos hospitais Pelópidas Silveira e Regional de Palmares, além de três UPAs. Para 2012, a promessa é de mais investimentos que representem benefícios para quem está na ponta. A expectativa se confirma graças à nova lei. Primeiro, porque o estado é obrigado a repassar, até o dia 10 de cada mês, uma fatia fixa do bolo anual do orçamento da saúde para gastos diretos na área, o que permitirá planejar melhor as ações da secretaria. E, segundo, porque como a lei é para todos, espera-se que estados e municípios façam seu dever de casa e não joguem a batata quente no colo dos vizinhos, o que ajuda a folgar as contas não só do estado como de prefeituras que tentam alcançar as metas, desde que as demandas sejam realmente da casa.

## Caminhões

Não foi dessa vez que os transeuntes da Rua do Espinheiro se livraram dos caminhões que ficam ocupando as calçadas enquanto entregam mercadorias para um supermercado, como denunciou esta coluna na última quarta-feira. O novo plano de carga e descarga, iniciado ontem no Centro, ainda não tem previsão de chegar ao bairro. Por enquanto, só a fiscalização será reforçada. Promessa da CTTU.

## Invasão

Ordenamento urbano é algo que existe somente na teoria na praia de Candeias. Residentes da área denunciam que, nos fins de semana, sobretudo no começo da manhã e da noite, são cometidas irregularidades dos mais variados tipos: motos e carros transitando no calçadão, veículos e animais na faixa de areia e barracas promovendo verdadeiras raves para os clientes sem nenhum pudor quanto à poluição sonora. Quem reclama pede fiscalização mais efetiva da prefeitura no local.

## Mau cheiro

LAIS TELLES/ESP DP/D.A PRESS

Há quase três meses, os moradores da Avenida Rosa e Silva estão tendo que conviver com uma água suja jorrando na porta de casa. Isso porque uma tubulação, aparentemente de esgoto, está estourada na calçada, nas proximidades do Hospital dos Servidores do Estado. Até agora, a Compesa não se deu conta do inconveniente.

## Desconfiança

A Secretaria Municipal de Saúde de Garanhuns está se queixando da falta de engajamento dos moradores no combate ao mosquito da dengue. Segundo o órgão, cerca de 14% das residências da cidade não foram visitadas por agentes da vigilância sanitária e ambiental porque os donos das casas se negaram a recebê-los. Boa Vista, Heliópolis, Aloisio Pinto e Magano são alguns dos bairros mais problemáticos e também mais vulneráveis à doença.

## Investimento

A ação estratégica do Ministério da Saúde intitulada SOS Emergências, lançada no ano passado, já começa a beneficiar Pernambuco. O Hospital da Restauração, uma das onze unidades que serão atendidas, está sendo o primeiro a implementar medidas para a melhoria da gestão e do atendimento. Uma das ações será a informatização da emergência com um sistema que permite acessar o histórico dos pacientes. Novos equipamentos também devem ser adquiridos, como uma ressonância magnética e um angiógrafo.

DIÁRIO DE PERNAMBUCO

VIDA URBANA C2 17/01/2012

# Movimentação contra aumento de passagem

CECILIA DE SÁ PEREIRA/DP/D.A PRESS

Mudança de preços vem seguindo inflação. Valores variam dependendo dos trajetos

## Usuários de redes sociais articulam boicote a ônibus. Por enquanto, não há reajuste confirmado

Ainda não há nada definido oficialmente sobre um aumento das passagens de ônibus para a Região Metropolitana do Recife, mas já há movimentação nas redes sociais em protesto contra um possível reajuste. A mobilização está prevendo, inclusive, um "boicote" aos ônibus no dia 30 de janeiro. A preocupação está levando em conta a lógica do reajuste ocorrido em janeiro do ano passado que se baseou no Índice de Preço ao Consumidor (IPCA). Na ocasião, a tarifa passou de R$ 1,85, no anel A, para R$ 2,00.

Na mesma proporção, se for calculado o IPCA de 6,5% para as tarifas atuais, o aumento passaria de R$ 2,00 para R$ 2,15, no anel A, e de R$ 3,10 para R$ 3,30 no anel B. Até então, o Recife vem se mantendo entre as capitais brasileiras com menores tarifas. Procurada pelo **Diario**, a empresa Grande Recife Consórcio de Transporte Metropolitano informou que não irá se pronunciar sobre reajuste das tarifas antes da oficialização.

Os protestos que se multiplicam nas redes sociais chamam atenção também para a falta de qualidade do transporte público. As maiores reclamações são referentes à superlotação, nos horários de pico, e à demora nos intervalos das viagens. Uma das linhas consideradas mais críticas é Barro/Macaxeira. Conseguir um lugar dentro do ônibus exige um esforço grande dos usuários. A passageira Marlene da Conceição, 23 anos, afirma: "Não vou pagar mais de R$ 2,00 por por um transporte que tem passageiros pendurados nas janelas".

**Manifestações deixaram dois estudantes feridos no ano passado**

Os aumentos das passagens tradicionalmente são seguidos de protestos principalmente dos movimentos estudantis. Em geral, as manifestações ocorrem após o anúncio dos reajustes. No ano passado, a mobilização parou o trânsito e provocou tumulto quando um grupo de estudantes resolveu interditar a Agamenon Magalhães formando um cordão humano. Um motorista tentou furar o bloqueio e atingiu dois estudantes. O carro só parou quando foi cercado pela polícia.

Os estudantes decidiram ir às ruas depois que o Ministério Público de Pernambuco (MPPE) deu parecer favorável ao Grande Recife Consórcio de Trânsito, arquivando o procedimento administrativo que analisou o reajuste em 8,66% das passagens de ônibus do Recife e Região Metropolitana.

**+ saiba mais**

*Os valores atuais das tarifas*

**Anel Tarifa**

| | |
|---|---|
| A | R$ 2,00 |
| B | R$ 3,10 |
| D | R$ 2,45 |
| G | R$ 1,30 |

Fonte: Grande Recife Consórcio
Data do último reajuste 09.01.11

DIÁRIO DE PERNAMBUCO

vida urbana Pag. Nº 04 Data: 27/01/2012

# Direção do CVA rebate acusações

**Amaro Fábio de Souza abriu as portas do centro à imprensa para mostrar que local segue o que diz a lei**

Três dias após ter sido autuado em flagrante por maus-tratos e crime contra a administração ambiental, o gerente do Centro de Vigilância Ambiental do Recife, Amaro Fábio de Souza, resolveu se defender das acusações. O gestor abriu as portas do CVA para a imprensa. Mostrou os canis, a reforma no sistema de drenagem que está sendo feita para a ampliação do curral e discordou dos motivos que levaram à sua prisão, na última sexta-feira. Ele foi liberado após pagar fiança de dois salários mínimos. Também ontem, a delegada responsável pelo inquérito, Nely Queiroz, do Departamento de Polícia do Meio Ambiente (Depoma), solicitou ao Ministério Público a suspensão dos processos de eutanásia no centro.

A delegada pediu também que os especialistas da Universidade Federal Rural de Pernambuco fizessem uma inspeção no CVA e que representantes de organizações não-governamentais ajudassem a encontrar uma solução para os animais que estão com outros animais enfermos. Na sexta-feira, registros de processos de eutanásia feitos desde 2010 e materiais de trabalho foram apreendidos. "Ainda não tive tempo de analisar a documentação, mas no depoimento do gestor do local encontrei contradições", disse Queiroz.

Quando questionado sobre de quem seria a responsabilidade da saúde e bem-estar dos animais, Amaro Souza relembrou a missão do CVA. "Temos que cuidar da saúde dos seres humanos para que eles não sejam contaminados por zoonoses. Somos funcionários do Sistema Único de Saúde . A lei pede que abriguemos esses animais, mas não dá subsídios para que cuidemos", disse. "Temos funcionários terceirizados, mas não podemos simplesmente obrigá-los a dar banho em cachorros. Fiz os ofícios explicando às terceirizadas como seria o trabalho. Enquanto isso, os nossos parceiros nos ajudam", referiu-se aos colaboradores.

A delegada disse que vai intimar o veterinário responsável pelo centro. "As denúncias de matança indiscriminada começaram em setembro. Se o gestor do CVA queria se defender, deveria ter deixado a imprensa entrar no dia da prisão", disse. "Claro que temos que melhorar em muitas coisas, mas estamos trabalhando. Fui preso sem nem saber direito o que estava acontecendo", concluiu o gestor. **(Adaíra Sene)**

**>> acesse**

diariodepernambuco.com.br/vidaurbana

Acompanhe entrevista do gestor do CVA

**+ saiba mais**

*Centro de Vigilância Ambiental*

| | |
|---|---|
| veterinários | 4 |
| oficiais de controle animal capacitados | 20 |
| animais abrigados | 91 |
| cães | 66 |
| gatos | 12 |
| jumentos | 6 |
| cavalos | 7 |
| sub judice | 22 |
| denúncias de agressão | 15 |
| pacientes atendidos diariamente para consultas e cirurgias de castração | 25 |
| área total do centro | 15 mil m² |
| área destinada aos animais | 1,5 mil m² |

*Capacidade*

| | |
|---|---|
| cães | 150 |
| gatos | 40 |
| cavalos/burros /jumentos | 30 |

*Custo por animal*

R$ 30
por mês ao centro

Fonte: CVA/ Secretária de Saúde do Recife

**DIÁRIO DE PERNANBUCO**

VIDA URBANA Pag. Nº C4 Data: 11/02/2012

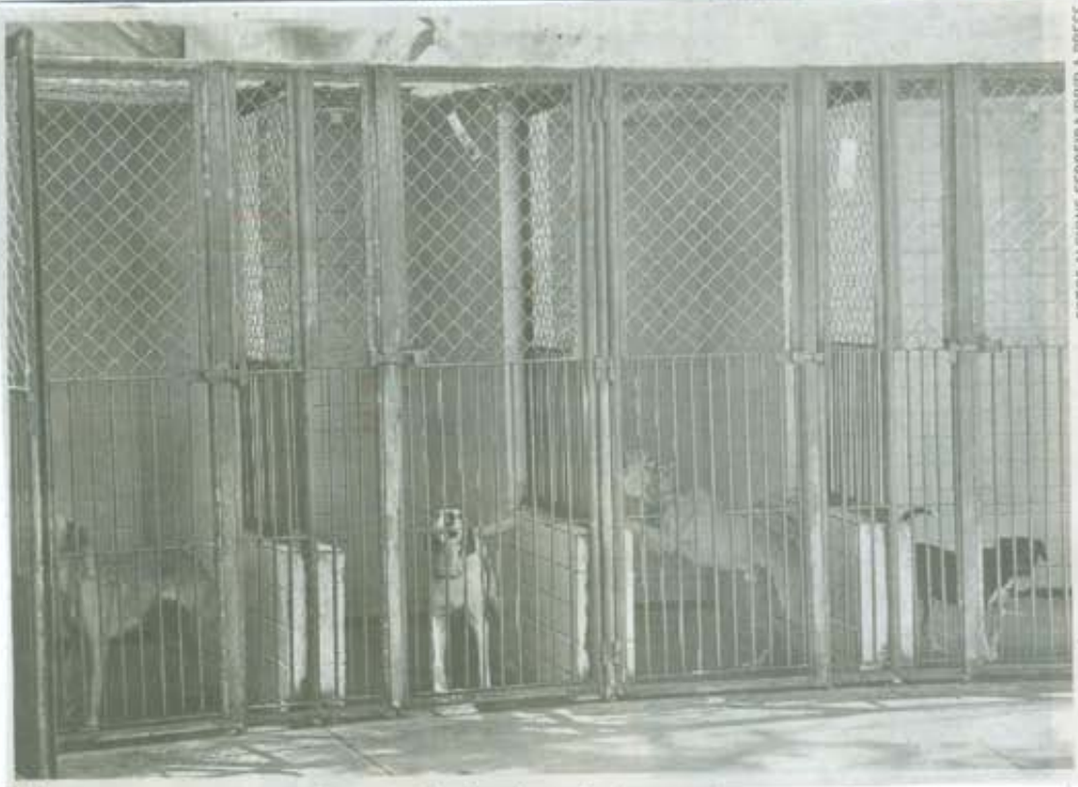

FOTOS: ALCIONE FERREIRA/DP/D.A PRESS

Gestores mostraram canil com animais alimentados e separados. Delegada Nely Queiroz questiona defesa

DIÁRIO DE PERNAMBUCO
Vida Urbana Pag.Nº C5 Data: 17/01/2012

# Blocos sem prévia nas ruas

**MPPE recomendou a 15 agremiações, incluindo as da Zona Norte, festas em locais fechados**

Em as polêmicas do carnaval da cidade do Recife continuam. Depois do Rei Momo perder o trono, o Ministério Público de Pernambuco recomendou a alguns dos mais badalados blocos carnavalescos da Zona Norte do Recife, a exemplo do Acorda para Tomar Gagau, de Bar em Bar, Chocalho do Neno e o tradicional Segura o Talo, em Apipucos, que não façam suas prévias em vias públicas. Na Zona Oeste, o Cabeça de Touro, que reúne milhares de foliões ao longo da Avenida Caxangá, também deixaria de desfilar, bem como o Camburão da Alegria, da Polícia Militar, que percorre a Avenida Boa Viagem, no domingo pós-festa.

O MPPE sugere que as festas sejam realizadas em locais fechados para não tumultuar a mobilidade de quem não está na folia, além de reduzir o consumo ilícito de drogas e bebidas por menores. Os três principais envolvidos, segundo a promotora de Defesa de Meio Ambiente, Belize Câmara, são os blocos "De Bar em Bar", "Acorda pra Tomar Gagau", e "Chocalho do Neno", todos no Parnamirim, Zona Norte, alvos de denúncias por parte dos moradores dos condomínios Solar do Parnamirim, Arapassos e Agnata, do mesmo bairro. Os moradores relataram que durante as prévias aumentava o número de depredação pública e privada, além do barulho, consumo de drogas na rua e falta de mobilidade.

"Ano passado, no dia do De Bar em Bar, a PM recebeu mais de 392 solicitações e só conseguiu responder a 92", explicou a promotora. Esses três blocos já foram notificados e participaram de reuniões. Comprometeram-se a não realizar as prévias na rua. O MPPE solicitou à Secretaria de Defesa Social, além das polícias Militar e Civil, bem como a Secretaria de Meio Ambiente do Recife e a Dircon que façam as fiscalizações.

"Nós não queremos acabar com o carnaval. Existem clubes na cidade onde essas prévias podem ser realizadas sem atrapalhar a rotina das pessoas", explicou Belize. Ao todo, 15 blocos receberão recomendações e terão 10 dias para se pronunciar, caso contrário correm o risco de responder uma ação judicial. Os demais blocos do Recife que não fazem parte dessa lista não estarão livres. "Todos que saem nas ruas precisam de uma licença da prefeitura", afirmou Belize.

Quando questionada sobre uso de drogas e bebidas por menores de idade, a promotora disse que a solução não está dentro ou fora dos clubes. "Em lugares fechados podemos fazer um maior controle, mas temos consciência que não será a solução", conclui Belize. (Érica de Paula // especial para o Diário)

JULIANA LEITÃO/DIÁRIO PE

A Zona Norte passou a concentrar diversas agremiações que ganham corpo a cada ano. As vias são tomadas pelo povo

## depoimentos

HELDER TAVARES/DIÁRIO PRESS

"Vai acabar com a festa. Se for dentro de um clube, eles vão cobrar ingresso e nem todo mundo vai poder ir. O Recife deve manter suas tradições"
**• Vitor Murakami, 20, estudante**

HELDER TAVARES/DIÁRIO PRESS

"É melhor ir para um lugar fechado. Pelo menos não atrapalha aquelas pessoas que não gostam de carnaval e é mais seguro para aquelas que gostam"
**• Natália Ananias, 26, personal trainer**

HELDER TAVARES/DIÁRIO PRESS

"No clube não vai funcionar. Já existem blocos privados. Com as festas de rua é mais democrático. Tem gente que não vai poder ir"
**• Patrícia Barbosa, 38, assistente de compras**

### + saiba mais

*Agremiações listadas*

- De Bar em Bar
- Chocalho de Neno
- Acorda pra Tomar Gagau
- Segura o Talo
- Segura o Oiti
- Cabeça de Touro
- Bloco Barriga de Fora
- Camburão da Alegria
- Não Acredito que te Beijei
- Bloco Fura o Olho
- Bloco Varanda Vip
- "Os Queridinhos"
- CDU Folia
- Bloco Rádio NE FM
- Segura a Pomba

DIÁRIO DE PERNAMBUCO

VIDA URBANA Pag.Nº C5 Data: 17/02/2012

**entrevista >>** Waldemar Valente, produtor do bloco "De Bar em Bar"

# "Vão acabar com o carnaval livre do Recife"

HELDER TAVARES/DP/D.A PRESS

**Quais ações foram tomadas nos carnavais anteriores para evitar transtornos?**
A gente sempre fez de tudo para minimizar os problemas. Fizemos convênio com a Dircon e com a prefeitura, avisamos à CTTU, mas não podemos nos responsabilizar pela arruaça das pessoas. Eu e meus sócios não fazemos só esse evento e não queremos de forma alguma causar transtornos à população. Agora acho que deveria ter um maior empenho do poder público, caso contrário o carnaval de rua irá acabar.

**Qual seria a solução para o problema?**
Em Olinda, no período das prévias, existe um projeto de fiscalização. Os moradores da Cidade Alta recebem um documento para poder circular durante o carnaval. Isso impede os problemas de mobilidade. É uma sugestão. Lá sempre vem dando certo.

**E como vai ser a prévia deste ano?**
Tudo que eles decidirem a gente vai acatar. Não queremos causar nenhum mal-estar. Já está tudo acertado. Esse ano nossa festa será dentro do Oitão, cobraremos a entrada, tudo nos conformes. Agora se ficarem pessoas do lado de fora fazendo festa, já não posso me responsabilizar.

DIÁRIO DE PERNAMBUCO

vida urbana Pag.Nº C6 Data: 17/01/2012

# Recife vestiu-se de fé e esperança

**A chegada da Cruz Peregrina e do ícone de Nossa Senhora atraíram milhares de pessoas nas ruas do centro**

Fé, alegria e emoção nas ruas do Centro do Recife. Cerca de 3 mil pessoas participaram do Bote Fé Recife, evento preparatório para a Jornada Mundial da Juventude (JMJ), que acontecerá no próximo ano, no Rio de Janeiro, com a presença do papa Bento XVI. Uma missa celebrada ontem pelo arcebispo de Olinda e Recife, dom Fernando Saburido, marcou a passagem dos dois símbolos da jornada - a Cruz Peregrina e o Ícone de Nossa Senhora - pela cidade e atraiu milhares de pessoas para a Igreja Nossa Senhora de Fátima, bairro da Boa Vista. Após a missa, os jovens caminharam até o Marco Zero, onde o evento foi encerrado com shows de várias bandas católicas e o número de fiéis aumentou.

Para dom Fernando Saburido, a chegada da cruz e do ícone à capital pernambucana representou a realização de um antigo sonho. "Depois de tantos anos de espera, estamos tornando real um sonho. O de ter esses símbolos aqui. Eles chegaram no último dia 18 de setembro no Brasil, em São Paulo. Vão passar mais quatro dias em Pernambuco e já estiveram em Camaragibe, Olinda, Nazaré da Mata, Paudalho, entre outras cidades, desde a última quinta-feira. O encontro dos jovens desses municípios com a cruz é a união deles com aquele que mais entendeu a juventude: Jesus", afirmou.

Em caminhada, os jovens pararam quatro vezes para momentos de reflexão sobre temas como violência, educação, saúde e aborto. À noite, os fiéis se encontraram para assistirem a shows no Marco Zero, onde havia um palco montado para a apresentação da banda Anjos do Resgate, Eliana Ribeiro, Dupla DDD, padre João Carlos e padre Bráulio Lins. Na ocasião, a multidão pôde novamente ver o Ícone de Maria e a Cruz da Jornada. Muitos choravam e enfrentavam as milhares de pessoas para tocar nos símbolos.

"A cruz é a representação do maior amor que já existiu. Significa o amor de Jesus, que amou sem receber nada em troca. É por isso que os jovens se emocionam em sua presença", explicou o bispo diocesano de Caruaru e membro da Comissão Episcopal Pastoral para a Juventude da Conferência Nacional dos Bispos do Brasil (CNBB), dom Bernardino Marchió.

Um esquema especial de trânsito e segurança foi montado para a realização do Bote Fé. Mais de 60 agentes da Companhia de Trânsito e Trânsporte Urbano (CTTU) acompanharam a rota, fazendo interdições e monitoramentos. Homens do 16º Batalhão Polícia Militar reforçaram a fiscalização nas ruas do centro. "Apesar do transtorno causado no fluxo de veículos, não era nossa intenção trazer problemas para a cidade. Tudo correu muito bem e de forma tranquila", disse o músico Luiz Carlos, da Tribos de Jacó, banda que animou os jovens durante a caminhada.

## JMJ Rio 2013

A Jornada Mundial da Juventude é uma semana de eventos da Igreja Católica para os jovens de todo o mundo. No próximo ano, o evento vai acontecer no Rio de Janeiro. A última edição foi no ano passado, em Madri, Espanha. A jornada foi celebrada oficialmente pela primeira vez em Roma.

**>> acesse**

diariodepernambuco.com.br/vidaurbana

Acompanhe imagens dos símbolos

DIÁRIO DE PERNAMBUCO

VIVER Pag. Nº E1 Data: 7/01/2012

# Pesadelos exorcizados no palco

No México, em linguagem coloquial, "muégano" significa andar em bandos, em manadas. Foi também o nome escolhido pelo diretor Santiago Roldós para batizar sua companhia de teatro, sediada em Guayaquil, no Equador. O grupo, em sua primeira visita ao Brasil, participa do Janeiro com *Karaoke (Orquestra Vacía)*, hoje e amanhã, às 19h, no Teatro Marco Camarotti, do Sesc Santo Amaro. O espetáculo é mais uma forma encontrada por Santiago para fazer um teatro que nada contra a corrente e fala de tragédias provocados pelos desmandos do poder, algo experimentado por ele desde a infância.

Aos 10 anos, o diretor - que escreveu o texto da peça e também está no elenco, ao lado da mexicana Pilar Aranda e da equatoriana Marcia Cevallos - perdeu o pai, Jaime Roldós Aguilera, e a mãe num acidente de avião. Jaime era presidente do Equador, eles haviam fundado um partido reformista e até hoje se comenta que, na verdade, foram assassinados junto com sua comitiva. "É um passado tormentoso e complexo. Amava muito minha família e tudo terminou num pesadelo. Claro que isso marca o conteúdo da minha obra, embora tenha vivido 15 anos fora do Equador, morando entre o México e a Espanha", admite Santiago, hoje com 41 anos.

*Karaoke (Orquestra Vacía)* estreou em 2009 e já teve seus diálogos completamente modificados umas quatro vezes. O título é uma ironia e serve para questionar até que ponto estamos sempre nos repetindo, como num karaokê musical, pois os contatos entre as pessoas partem de consensos, sendo, por isso, artificiais.

"É uma reflexão do império do poder sobre os afetos, com fragmentos de minhas memórias, mas é um trabalho coletivo, no qual as atrizes do grupo também opinaram", conta Santiago. Ele defende que o ser humano perde suas próprias utopias na vontade de concretizar os desejos, distorcendo a realidade.

O diretor revela que o El Muégano Teatro não possui sede própria, mas funciona no Instituto Superior de Artes de Guayaquil, onde ele e Pilar Aranda, que também é sua esposa, dão aulas. O grupo existe desde 2000. "Lá, fazemos ensaios, apresentações, guardamos acervo e figurinos", detalha. Ingressos: R$ 20 e R$ 10 (meia-entrada). Informações: 3216-1728. **(Tatiana Meira)**

LUIZ PAULO NENEM PEIXOTO/DIVULGAÇÃO

***Karaoke* trata das relações de poder e afeto**

DIÁRIO DE PERNAMBUCO

VIVER Pag. Nº E1 Data: 17/01/2012

PROJETO PIRUETA

# Versão de *Coppélia* no Dona Lindu

Bailarinos profissionais e 19 crianças do Projeto Pirueta estão no elenco do *Ballet Coppélia*, montagem da Escola de Ballet Cláudia São Bento, que será apresentada hoje, às 20h, no Teatro Luiz Mendonça (Parque Dona Lindu, Boa Viagem). A adaptação da coreografia original de Arthur Saint-Léon foi realizada por Cláudia São Bento, que também é responsável pela direção do espetáculo. Nos papéis principais, Juliana Siqueira, Pablo Cavalcanti, Maria Marina São Bento (a protagonista), Caio Viana, Davison Carvalho e Allan Delmiro. A música é de Léo Delides. A história cômica, intrigante e fantasiosa de *Coppélia* é dividida em três atos. Os ingressos custam R$ 10 (preço único).

HANS VON MANTEUF/DIVULGAÇÃO

Coreografia original foi adaptada por Claudia São Bento

**>> acesse**

diariodepernambuco.com.br/janeiroemcena/

E confira mais informações sobre o festival

PERSPECTIVAS

# Seminário debate dança e política

Bailarinos, coreógrafos e outros profissionais da dança devem se reunir hoje, pelo segundo dia consecutivo, no Seminário Dança e Política - Perspectivas para 2012, que será realizado das 15h às 18h, no Centro Cultural Correios, no Bairro do Recife. Com a palavra, nesta quarta-feira, estão Marcelo Sena - representando o Movimento Dança Recife; Christianne Galdino, Gerente de Dança da Prefeitura do Recife e Marília Rameh, Assessora de Dança da Secretaria de Cultura. De acordo com Marília Rameh, entre os projetos para este ano e o próximo está a criação de um curso técnico de dança, num diálogo com a UFPE, a Diretoria de Formação da Secretaria de Cultura e a Prefeitura do Recife.

DIÁRIO DE PERNAMBUCO

Viver Pag. Nº E1 Data: 17 01 / 2002

# Tragédia moderna

Quatro rapazes interpretam adaptação do norte-americano Joe Calarco para *Romeu e Julieta*, de Shakespeare

Quatro jovens rapazes interpretando a história de amor mais conhecida de todos os tempos: *Romeu e Julieta*. "No começo, quando tem o primeiro beijo, as pessoas sentem o estranhamento, porque estão vendo dois meninos. Mas, ao final, ninguém se liga mais isso; o que importa é a história de amor; enxergamos Romeu e Julieta", diz o diretor da montagem *R & J de Shakespeare - Juventude interrompida*, João Fonseca. Os ingressos para a peça (R$ 10, preço único), que será apresentada hoje e amanhã, às 20h30, no Teatro de Santa Isabel, estão concorridos, mas ainda há lugares.

"O que mais chama a atenção da plateia é o jogo teatral que se estabelece. Só no teatro isso acontece. Um casaquinho da escola pode virar uma saia, uma régua vira uma espada, um esquadro pode ser uma máscara. É o que no cinema seriam os efeitos especiais. Além do mais, todos os personagem são interpretados por homens. Isso causa um certo frisson", complementa Fonseca.

O texto, na realidade, não é o de Shakespeare, mas uma adaptação do norte-americano Joe Calarco (que fez sucesso no circuito off-Broadway e também em Londres em 1997), e aqui foi traduzida por Geraldo Carneiro. "O texto é bastante difícil, mas Geraldinho é poeta e fez uma tradução fluente, mas sem perder a poesia", explica o diretor. Na história de Calarco, quatro estudantes de um internato masculino, católico, na Inglaterra dos anos 1980, "se reúnem para ler e brincar de Romeu e Julieta", diz o diretor. Mas a brincadeira vai se tornando mais séria e são traçados paralelos entre as vidas dos jovens e a ficção.

"Para o ator, é um exercício incrível, a possibilidade de fazer vários personagens. E isso é um atrativo também para o público", continua João Fonseca. João Gabriel Vasconcellos, por exemplo faz Romeu, a criada e o pai de Julieta; Rodolfo Pandolfo (que já foi indicado duas vezes ao Shell) interpreta Julieta e ainda outros dois papéis. Complementam o elenco Pablo Sanábio e Felipe Lima. "Esses meninos eu conheci na CAL (Casa de Artes de Laranjeiras), não têm carreira em televisão, projeção, mas me dá muito prazer trabalhar com jovens de talento, que tem tudo para ganhar essa projeção", avalia o diretor.

João Fonseca é diretor do grupo Os fodidos privilegiados, diz que experimentou a direção por insistência de Antônio Abujamra, e construiu uma carreira proficua - dirigiu musicais, dramas, comédias. Esse ecletismo se mostra nas produções que levam a sua assinatura: *Tim Maia - Vale tudo, o musical*, *Maria do Caritó*, *O santo e a porca*, *Um certo Van Gogh*, *A falecida*, *Velha é a mãe*. *R & J de Shakespeare - Juventude interrompida* estreou há um ano, fez 83 apresentações em quatro estados, foi indicada aos prêmios Shell e Quem e ganhou o Prêmio FITA de melhor ator com Rodrigo Pandolfo. Atualmente, está em cartaz em São Paulo. (Pollyanna Diniz)

DIÁRIO DE PERNAMBUCO

Viver Pag. Nº E2 Data: 17/01/2012

por luzilá gonçalves ferreira

letrasàsterças

## Pelas ruas do Recife

Cícero Belmar, jornalista, poeta, autor de livros infantis, romancista premiado pela FCCR, lança dia 19 na Livraria Poty. Aqueles livros não me iludem mais, contos. Personagens? "Aqueles que observo no dia a dia e transitam pelo centro do Recife".

## Prêmios e aniversário

Dia 26, a Academia Pernambucana de Letras comemora aniversário. Posse da nova presidente, Fátima Quintas, lançamento do último número da Revista da Academia, entrega de Prêmios Literários. Entre eles a Leda Sellaro, de Literatura Infantil, a Anco Marcio Vieira, livro de ensaio, Patricia Tenório, romance, Como se Ícaro falasse.

## E nossos livros?

Os contemplados com os prêmios anuais que atribui a Prefeitura do Recife (inclusive esta colunista com o romance Illuminata), ainda aguardam a publicação de seus livros vencedores no concurso de 2010. Para quando, enfim?

## Novo Horizonte

Em circulação o número de dezembro do Jornal Novo Hotizonte, editado por Lourdes e Raphaela Nicácio. Traz homenagens a Carlos Garcia, a Solidônio Leite e, entre outros, texto de Olímpio Bonald Neto sobre História e Literatura.

DIÁRIO DE PERNAMBUCO

VIVER Pag.Nº E3 Data: 17/01/2012

# joãoalberto

e-ma
Colabor

**"A grande escolha é como devemos nos portar diante deste cenário global de incerteza."** Roberto Setubal

## Divulgação

Tem assinatura da RGA a nova campanha publicitária do governo João da Costa, sob o slogan *O Recife avança, cuidando das pessoas*. São três propagandas, de um minuto cada, falando sobre o programa Orçamento Participativo, o desenvolvimento do Recife e as obras feitas na cidade.

## Disposição

Eduardo da Fonte seguiu para os Estados Unidos com o filho, Luiz Eduardo. Vão curtir a Disney e aproveitar para fazerem curso intensivo de inglês. No retorno, o deputado federal cuidará de sua pré-candidatura a prefeito do Recife. Deverá ter uma conversa com Sérgio Guerra, a quem é muito ligado. E avisa: "Estão me subestimando".

DIÁRIO DE PERNAMBUCO

viver Pag. N° 26 Data: 17 / 01 / 2012

TERÇA NEGRA

# Brasilienses tocam no Pátio

O projeto Terça Negra reestreia em 2012 com uma atração nacional, o grupo de Brasília Seu Estrelo e o Fuá do Terreiro. Com seis anos de estrada, a banda tem sua identidade baseada na peculiar batida de tambor do chamado "samba pisado". A apresentação começa por volta das 21h, no Pátio de São Pedro. Antes, a partir das 20h, se apresentam o grupo Raízes Negra, de Água Fria, e o Maracatu de Nação Rosa Vermelha, dos Coelhos. A programação é encerrada pelo Afoxé Alafin Oyó.