www.folhape.com.br
alofolha@folhape.com.br

FOLHA DE PERNAMBUCO

Grupo EQM
A força do trabalho

30/01/2012

FOLHA DE PERNANBUCO

Capa Pag. Nº 1 Data: 30/01/2012

SUCESSÃO

João da Costa quebra pacto "antiarenga" e envia recados a João Paulo

POLÍTICA Página 6

VENCEDORES

Eleitos o Rei e a Rainha do Carnaval

GERAL Pág. 2

FOLHA DE PERNAMBUCO

Geral Pag. Nº 2 Data: 30/01/2012

Editor: Márcio Cruz (interino) ■ Telefone: 34255848

FOGO *Cruzado*

INALDO SAMPAIO

Pernambuco será outro daqui a cinco anos

Se não houver acidente de percurso, teremos um novo Pernambuco daqui a cinco anos. É o prazo para que entrem em funcionamento a Refinaria Abreu e Lima, a Hemobrás, a Ferrovia Transnordestina, a fábrica da Fiat, as Faculdades de Medicina de Caruaru e de Serra Talhada, a transposição do rio São Francisco e as Escolas Técnicas que estão sendo construídas pelos governos estadual e federal. Isso sem falar nas obras da Copa, que deverão estar concluídas um pouquinho antes: 2013.

Quando tudo isto estiver funcionando, gerando emprego e renda para o povo e uma soma de tributos para os cofres públicos jamais vista em nosso Estado, Pernambuco estará com outra cara: a cara do desenvolvimento. Mas desenvolvimento traz também problemas sociais e esses deverão ser o próximo alvo da preocupação dos nossos governantes. Note-se, por exemplo, que o "Pacto pela Vida" começa a dar sinais de esgotamento e está a exigir uma reformulação para atingir seus objetivos.

É que o desenvolvimento de Pernambuco e de outros estados do Nordeste tem atraído para esta região uma parte dos bandidos que agiam no Sul e no Sudeste, pois os "fora da lei" gostam de delinquir onde há dinheiro circulando. Urge, portanto, pôr em discussão uma "agenda social" para caminhar paralelamente à agenda econômica, a fim de que uma não se sobreponha à outra. Crescimento econômico é bom, mas com progresso social. Para que Suape não vire no futuro um pólo cercado por favelas.

À guerra - O empresário Givaldo Calado, da executiva provisória do PSB de Garanhuns, chamou de "estapafúrdia" a afirmação do presidente estadual, Sileno Guedes, de que não "há mais tempo" para se fazer uma pesquisa para definição do candidato à sucessão municipal.

A carta - Givaldo só aceita apoiar a candidatura de Antonio João Dourado (PSB) se ele aparecer em 1º lugar numa pesquisa de opinião. Ele escreveu uma carta a Eduardo Campos pedindo que, neste episódio, encontre uma saída negociada, "que não venha mais tarde macular o seu nome".

A consulta - O PTB já avançou muito na definição dos seus candidatos municipais. Em reunião presidida pelo senador Armando Monteiro decidiu fazer uma pesquisa para indicar o candidato a prefeito de Santa Cruz do Capibaribe. O prefeito Toinho do Pará está fora da reeleição e o deputado José Augusto Maia já disse que não quer. A pesquisa será feita logo após o carnaval.

O mapa - Ao mesmo tempo em que define seus candidatos a prefeito, o PTB mapeia o Estado visando às eleições de 2014 para deputado federal e estadual. Já está decidido, por exemplo, que o prefeito de Arcoverde, Zeca Cavalcanti, será candidato à Câmara Federal. O partido entende que há espaço para um federal naquela região para ocupar a cadeira que pertenceu a Airon Rios.

A crença - Após declarar-se convencido de que João Paulo não irá "tumultuar" a sucessão do prefeito João da Costa, o presidente estadual do PT, Pedro Eugênio, disse também que o ex-prefeito "é um democrata" e irá colaborar para que o partido encontre uma "solução negociada".

O tercius - A "solução negociada" a que Pedro Eugênio se refere não seria João da Costa (vetado por João Paulo) nem João Paulo (vetado por João da Costa), e sim Maurício Rands ou o senador Humberto Costa. Mas, ouvido a respeito, Lula disse que deseja Humberto no Senado.

O obrigado - Como havia prometido, o deputado José Augusto (PTB) espalhou outdoors na BR-232 agradecendo a Eduardo Campos, Armando Monteiro e Humberto Costa o apoio recebido para que o lixo hospitalar que iria para Santa Cruz do Capibaribe fosse devolvido aos EUA. Com isso, disse ele, limpou-se o nome da cidade "e a soberania nacional foi respeitada".

O acordo - O secretário Ranilson Ramos (agricultura) está tentando unir em Araripina o PSDB e o PSB. Ele vai agendar um encontro do ex-deputado Emanuel Bringel (PSDB) com Eduardo Campos cuja pauta é a sucessão do prefeito interino Alexandre Arraes (PSB). Nas pesquisas, Bringel é o 1º para prefeito.

A oposição - Pela avaliação de políticos de Palmares, Eduardo Campos está tão forte na Mata Sul, onde recebeu mais de 80% dos votos na reeleição, que a oposição ao seu governo surgirá no próprio governo. Como não cabe todo mundo de um lado só, dizem, a oposição porá as unhas de fora após as eleições.

FOLHA DE PERNAMBUCO

Geral Pag. Nº 2 Data: 30/01/2012

Carnaval terá novamente um Rei Momo "de peso"

Everson Silva desfilará ao lado de Franciele Tenório

PRISCILLA AGUIAR

Carnaval do Recife 2012 este ano terá um Rei Momo e uma rainha passista como seus representantes. Defensor da volta do concurso do Rei Momo e da rainha do carnaval, Everson Melquiades Araújo Silva, de 31 anos, foi eleito rei do Carnaval 2012 com 92,5 pontos. Ele reinará junto com a passista Franciele Tenório da Silva, de 19 anos, que obteve 100 pontos. Como primeiro e segundo príncipes, outra surpresa. Dois outros defensores do reinado de Momo foram escolhidos. O primeiro príncipe Ivanildo Plínio da Silva e a primeira princesa Ruana Karina de Oliveira foram eleitos com 89,5 e 96 pontos, respectivamente. O segundo príncipe foi Inaldo Fernando da Silva, com 84,2 pontos. A segunda princesa eleita, Patrícia Fernandes Barbosa, obteve 94,2 pontos. Everson Melquiades dedicou a vitória a todos os reis Momos de Pernambuco. Em 2011, o concurso que escolhida o Rei Momo foi eliminado pela Prefeitura da Cidade do Recife (PCR) sob o argumento de que incentivaria a obesidade. "Na verdade essa escolha é uma premiação aos momos da cidade do Recife. Os momos são madeira de lei que cupim não rói e aqui está a prova. Estou muito feliz e quero agradecer a todos que lutaram por isso", destacou.

Passista há dois anos, a nova rainha do Carnaval do Recife pretende representar com muito frevo a cultura pernambucana. "Estou feliz. Para mim a importância de ser rainha não é o dinheiro e sim representar a cultura pernambucana. Sou uma passista nova, tenho dois anos de passo e vencer uma concurso de rainha vai ser importantíssimo para o meu currículo. Vou honrar esse título e pegar com as mãos cheias a chave dessa cidade", frisou.

Para o secretário de Cultura do Recife, Renato L, o concurso para Rei e Rainha do Carnaval deste ano teve um resultado democrático. "Estou muito satisfeito com o resultado do concurso, com jurados que escolheram os vencedores de forma democrática. A gente fez questão de deixar o concurso aberto a participação de todos, sem qualquer restrição de peso ou idade", salientou. O novo Rei e Rainha do Carnaval receberão, cada um, premiação no valor de R$ 15 mil.

Widio Joffre

AMBOS foram escolhidos ontem como rei e rainha do Carnaval pernambucano

FOLHA DE PERNAMBUCO
Política
Pag. Nº 3
Data: 30/04/2012

Cenário apertado em Caruaru

José Queiroz tem 35% das intenções de votos. Miriam Lacerda, 31%

MANOEL GUIMARÃES

Em busca da reeleição, o prefeito de Caruaru, José Queiroz (PDT), se mantém na liderança nas intenções de voto no município agrestino. É o que revela a primeira pesquisa do Instituto Exatta, divulgada pela **Folha de Pernambuco**. De acordo com o levantamento, realizado entre os dias 17 e 19 deste mês, o pedetista aparece com 35% das intenções de voto, no universo de 400 entrevistados. No entanto, o quadro é de empate técnico com a ex-deputada estadual Miriam Lacerda (DEM). A oposicionista, que é casada com o deputado estadual e ex-prefeito Tony Gel (DEM), maior rival de Queiroz, obteve 31% da preferência na pesquisa estimulada, cuja margem de erro máxima é de 4,9%.

Ainda de acordo com o levantamento, a deputada estadual licenciada e atual secretária estadual de Desenvolvimento Social e Direitos Humanos, Laura Gomes (PSB), aparece na terceira colocação, com 5% das intenções de voto. Entretanto, ela integra a base de Queiroz, e é casada com o vice-prefeito, Jorge Gomes (PSB). Também aparecem os nomes do vereador Diogo Cantarelli (PSDB), que obteve 3%, e do empresário Rivaldo Soares (PMDB), nome de preferência para 2% dos entrevistados. Por fim, 14% declararam que não votariam em nenhum desses nomes, enquanto 10% não souberam ou não quiseram opinar.

Na pesquisa espontânea, o prefeito continua em vantagem, sendo lembrado por 23% dos entrevistados, contra 12% de intenções de voto para Miriam. Entretanto, Tony Gel somou 5%, o que significa que o casal, junto, obteve 17%, também se aproximando do percentual de José Queiroz. Diogo Cantarelli e Rivaldo Soares obtiveram 1%, cada, na espontânea. Já Laura Gomes e o secretário de Meio Ambiente da Prefeitura do Recife, Marcelo Rodrigues (PV), também foram lembrados, mas não chegaram a 1%, enquanto 11% dos entrevistados declararam não votar em nenhum nome, enquanto 47% não souberam ou não opinaram.

Para o pesquisador do Instituto Exatta, João Matos, o cenário é favorável para o prefeito José Queiroz. "Hoje, dá para se dizer que o prefeito será o mais votado. Ele certamente não vai desistir de entrar na disputa. E tem chances, vai lutar para ganhar, podendo inclusive trabalhar com alianças", analisa.

REJEIÇÃO

Na pesquisa, também foram medidas as rejeições dos nomes colocados. Em exercício do mandato, José Queiroz apresentou uma rejeição de 34%, a segunda maior, atrás apenas de Rivaldo Soares, que obteve 39%. Seguem na lista Marcelo Rodrigues, com 29%; Diogo Cantarelli, com 27%; Tony Gel e a secretária estadual da Criança e da Juventude, Raquel Lyra (PSB), empatados com 25%; Laura Gomes com 24% e Miriam, com 22%. Apenas 12% não rejeitam nenhum nome, enquanto 10% não sabem ou não quiseram opinar. "Os percentuais estão muito altos e praticamente equivalentes. Rejeição é um fator importante, mas em situações como esta, pode não ser tão decisivo em relação a outros pontos", avalia João Matos.

FOLHA DE PERNAMBUCO

Política Pag. Nº 3 Data: 30/10/2012

Problemas na migração de eleitores

A pesquisa realizada pelo Instituto Exatta e divulgada pela **Folha de Pernambuco** revela a dificuldade do prefeito de Caruaru, José Queiroz (PDT), em ser a segunda opção dos entrevistados, caso eles não possam votar no nome de sua escolha. O pedetista só recebeu 5% das intenções de voto. Nesse quesito, a secretária estadual de Desenvolvimento Social e Direitos Humanos, Laura Gomes (PSB), foi quem se deu melhor, com 22%, seguida por três nomes da oposição: a ex-deputada Miriam Lacerda (DEM), com 14%; o vereador Diogo Cantarelli (PSDB) e o empresário Rivaldo Soares (PMDB), ambos com 10%. O secretário de Meio Ambiente do Recife, Marcelo Rodrigues (PV), obteve 1%.

Entre os eleitores declarados de Miriam, apenas 8% votariam em Queiroz, caso a democrata não estivesse na eleição. A maioria (20%) optaria por Laura Gomes, enquanto 13% escolheriam Rivaldo e 11% optariam por Cantarelli. Por outro lado, 26% dos eleitores de Queiroz ficariam com Miriam; 25% com Laura; 9% com Cantarelli; e 7% com Rivaldo. O prefeito não obteve vantagem nem no grupo de eleitores de Laura, do qual receberia 16%, ante 21% que optariam pela democrata.

Paulo Almeida/Arquivo Folha

DOS eleitores de Miriam, só 8% votariam no prefeito

"Isso é um dado curioso. Os eleitores de José Queiroz têm Miriam como segunda opção, assim como os eleitores de Laura Gomes. Ou seja, o prefeito até pode conseguir alianças, mas elas não necessariamente levam o eleitor do titular a acompanhar um candidato que este venha a apoiar. Ele não é simpático aos eleitores dos demais candidatos", pondera o pesquisador do Instituto Exatta, João Matos.

Em outra simulação, desta vez envolvendo todos os nomes, inclusive o deputado estadual Tony Gel (DEM), marido e correligionário de Miriam, Queiroz lidera com 32%, contra 23% da ex-deputada e 13% de Tony Gel. Laura cai para 3%. "Esse quadro, embora impossível de ocorrer, pois o DEM só pode indicar um nome para as urnas, mostra um detalhe importante, quando se analisa a segunda opção. Dentre os eleitores de Miriam, 46% votariam em Tony Gel e só 4% em Queiroz. Nos eleitores do deputado, 55% apoiam Miriam e 17% migrariam para Queiroz. E no grupo do prefeito, 19% escolheriam Miriam e 13% iriam para Tony Gel. Ou seja, Tony e Miriam estão bem, e perceba que apenas metade dos eleitores de cada um migrariam para o cônjuge", destacou João Matos.

Gestão aprovada por 52% dos eleitores

Além do percentual de intenções de voto, o prefeito de Caruaru, José Queiroz (PDT), também pode comemorar a aprovação à sua gestão. A pesquisa do Instituto Exatta constatou que 52% aprovam seu governo, enquanto 44% desaprovam. Apenas 4% dos 400 entrevistados não souberam ou não opinaram. Fazendo um comparativo, os índices de Queiroz superam os do prefeito do Recife, João da Costa (PT), que obteve 40% de aprovação e 51% de desaprovação no último levantamento do mesmo instituto, divulgado em dezembro do ano passado. Porém, são inferiores aos do prefeito de Jaboatão dos Guararapes, Elias Gomes (PSDB), que registrou 65% e 31%, respectivamente.

A avaliação administrativa da gestão, entretanto, não foi tão positiva. O pedetista recebeu 35% de bom e ótimo, enquanto 38% acham a administração ruim ou péssima. Para 26%, ela é regular, enquanto 1% não soube ou não opinou. A dificuldade de Queiroz é identificada em serviços como saúde (61% de ruim e péssimo contra 15% de bom e ótimo), limpeza de canais (46% e 24%, respectivamente), pavimentação e calçamento de ruas (45% e 29%), segurança (40% e 28%) e trânsito e mobilidade (39% e 31%).

SAÚDE é o serviço que precisa de mais providências

Para 86% dos entrevistados, a saúde é o serviço que precisa de mais providências a serem tomadas com urgência, enquanto 52% elegeram a segurança e 35% optaram pela educação. Curiosamente, este último é um dos melhores índices da gestão (46% de bom e ótimo, contra 18% de ruim e péssimo), junto com geração de emprego (41% e 28%, respectivamente) e transporte (39% e 25%).

O pesquisador do Instituto Exatta, João Matos, adverte que os índices ainda podem se alterar até o pleito de outubro, e lembra que Queiroz tem um trunfo: o apoio do governador Eduardo Campos (PSB), que registrou 88% de aprovação em Caruaru, ante 8% de desaprovação e 4% não souberam ou não avaliaram seu governo. "O governador Eduardo Campos pode ser um guindaste para o prefeito, ajudando-o a se levantar, e, paralelamente, um bate-estaca na cabeça dos adversários de José Queiroz", brinca Matos.

FOLHA DE PERNAMBUCO
Política Pag. Nº 4 Data: 30/01/2012

FOLHA
Política

Renata Bezerra de Melo
e-mail: renatabezerrademelo@gmail.com

Empate técnico

A sina não é só do prefeito João da Costa. Em Caruaru, José Queiroz (PDT), outro alinhado ao Palácio das Princesas e ao Governo Federal, também não larga com vantagem determinante na frente da oposição. Segundo pesquisa Exatta, encomendada pela **Folha**, o pedetista aparece com 35% de intenções de voto - praticamente empatado tecnicamente com a adversária e esposa do ex-prefeito Tony Gel, Miriam Lacerda (DEM). A democrata pontua 31% e a margem de erro é de 4,9%. Em terceiro lugar, vem a secretária de Direitos Humanos, Laura Gomes, do PSB do governador Eduardo Campos, com 5%. De acordo com dados do TSE de dezembro, a capital do Agreste possui 205,131 mil eleitores.

Havendo segundo turno, os dados da amostra apresentam um complicador para Queiroz: os votos dos demais candidatos do campo dele não são remanejados, necessariamente, para ele. Num dos cenários de investigação de segunda opção, por exemplo, do grupo que declararou voto em Laura Gomes, 16% votariam no gestor como alternativa, enquanto 21% migrariam para Miriam. Já dos eleitores de José Queiroz, 26% optariam pela democrata como segunda opção, 25% por Laura e 7% por Rivaldo Soares. Só que dos eleitores de Miriam, só 8% dariam seu segundo voto ao prefeito, 20% o depositariam em Laura Gomes e 13% em Rivaldo Soares.

▸ **CALOS** - Saúde é a grande dificuldade. O gestor aparece com 61% de ruim e péssimo nesse quesito e só 15% de bom e ótimo. O desafio político reside ainda na parceria com o empresário Douglas Cintra, que é suplente do senador Armando Monteiro Neto, pré-candidato ao Governo em 2014. Há rumores de que o Palácio das Princesas está bem ligado nessa sintonia com o PTB.

O maior sorriso

Durante a festa do Projeto 50, liderado pelo ex-deputado Edgar Moury (PMDB), no sábado, na Arcádia Paço Alfândega, uma influente liderança petista soltou essa: "Não sei quem é mais antipático: Humberto Costa ou João da Costa!". Seriam as duas opções do PT para 2012?

Entre PMDB e PT

Conselheiro Federal da OAB, Jayme Asfora procurou o senador Armando Monteiro Neto (PTB) solicitando apoio do parlamentar em defesa do Conselho Nacional de Justiça, em ato público, amanhã, em Brasília. "Armando garantiu a presença junto conosco e disse ser totalmente solidário à defesa do CNJ", disse Asfora. "É imprescindível que todos os senadores e deputados se unam para manter a autonomia da entidade no que se refere à transparência no Judiciário brasileiro", conclui.

Prece de João

Na sua agenda em busca de apoio, o prefeito João da Costa recebeu na PCR, há cerca de 15 dias, o segundo deputado mais votado (120.175 votos) da Alepe, presbítero Adalto. Queria contar com o líder da Assembleia de Deus, mas o socialista não pôde confirmar parceria - só quando seu PSB resolver em quem votará.

Fica a dica

O prefeito Ettore Labanca (São Lourenço) impressionou-se como Adalto teve 7.500 votos, em Camaragibe, sem pregar placa em uma esquina. O conselho do presbítero: "A campanha na igreja é diferente. Ganha-se a eleição quando se fala pouco. Na igreja, só basta tocar no ombro e dizer: irmão, ore por mim!"

FOLHA DE PERNAMBUCO

Política Pag. Nº 4 Data: 30/01/2012

Prazo da CNB a João da Costa perto do fim

Corrente estipulou fevereiro como data limite para o prefeito recuperar gestão

MANOEL GUIMARÃES

"Quando fevereiro chegar, ansiedade vai matando a gente". Tal paródia dos versos de "Chorando e Cantando", da música composta pelo cantor Geraldo Azevedo, cairia como uma luva no ambiente político do Estado, em especial no que se refere à sucessão para a Prefeitura do Recife. À medida que o tempo passa, os caciques dos partidos serão mais cobrados por definições de candidaturas, tanto na base governista quanto na oposição. As conversas definitivas só deverão ser iniciadas depois do Carnaval, e se estenderão até junho, mês das convenções. No entanto, a folia do período de Momo promete ser bem agitada nos bastidores político.

Candidato natural à reeleição, o prefeito João da Costa, ainda enfrenta dificuldades dentro do PT para bancar sua candidatura. Na semana passada, firmou um acordo com o senador Humberto Costa, líder da corrente petista Construindo um Novo Brasil (CNB), de que os dois não tratariam mais da sucessão pela Imprensa. A iniciativa aliviaria o ambiente interno para o prefeito, já que, há menos de um mês, a CNB havia estipulado um prazo - fevereiro - para que João da Costa recuperasse os índices de sua gestão. No entanto, anteontem, o próprio gestor quebrou o pacto, durante seu discurso na Caravana Democrática, no Ibura. João da Costa diz que não traiu a cidade, numa referência à sua briga com o ex-prefeito João Paulo.

Padrinho político de João da Costa, com quem rompeu ainda no primeiro ano de gestão e desde então é visto como postulante a um novo mandato, João Paulo não se furta em comemorar, uma a uma, as pesquisas de intenções de voto divulgadas pela Imprensa, nas quais lidera com folga em todos os cenários, com percentuais superiores a 45%, enquanto seu sucessor oscila entre 25% e 35%, segundo o último levantamento do Instituto Exatta, publicado este mês pela **Folha de Pernambuco**. João da Costa também enfrenta uma alta desaprovação (51%) à sua gestão.

> **PRÉVIAS** não estão descartadas para escolha do nome

Uma prévia entre "criador" e "criatura", portanto, não está descartada. O prefeito, inclusive, já deu inúmeras declarações de que está disposto, caso seja necessário, a passar por este tipo de procedimento, previsto no estatuto da legenda. Todavia, João Paulo não se assume como pré-candidato, o que faz os dirigentes do partido considerarem que só existe um nome na disputa até agora: o próprio João da Costa.

Nos bastidores, petistas temem que uma disputa interna aumente o racha no partido. A vitória de um dos Joões colocaria automaticamente o grupo do derrotado como oposicionista, e faria com que a sigla chegasse ainda mais desgastada ao pleito de outubro. Por isso, o grupo reforça que uma intervenção da executiva nacional não deverá acontecer. Em paralelo, existe a expectativa pela entrada do ex-presidente Luiz Inácio Lula da Silva (PT) e do governador Eduardo Campos (PSB) no processo, o que só deve acontecer a partir de março. Até lá, o partido terá de conviver com rusgas.

FOLHA DE PERNAMBUCO

Política Pag. Nº 4 Data: 30/01/2012

JOÕES travam briga interna pela indicação do partido para o pleito de outubro

Problemas também com aliados

Além dos problemas internos com seu partido, o PT, o prefeito João da Costa tem outras preocupações nesta reta final até a campanha. Alguns partidos da Frente Popular de Pernambuco, base de apoio do governador Eduardo Campos (PSB), já trabalham com a possibilidade do lançamento de múltiplas candidaturas no mesmo campo.

O movimento vem sendo capitaneado pelo senador e presidente estadual do PTB, Armando Monteiro Neto. Em menos de duas semanas, ele conversou com lideranças de siglas que não falam a mesma língua do PT, embora não militem no lado oposicionista, como PDT, PSC, PP, PCdoB e PV. O PSC está na lista. Com a chegada do Carnaval, essas lideranças deverão sentar novamente para firmarem a posição que tomarão.

A justificativa foi dada pelo próprio dirigente petebista, em entrevista na última quinta-feira, após reunião com o deputado federal Cadoca, presidente estadual do PSC. "As pesquisas apontam que os candidatos da oposição têm, juntos, o dobro de intenções de voto que o prefeito, e que há cerca de 40% dos eleitores indecisos. O que isso nos sinaliza? Que devemos oferecer ao eleitor uma opção diferente dentro do nosso campo", sintetizou, na ocasião. Em janeiro de 2011, o dirigente petebista entregou os cargos que a sigla possuía na administração municipal, no mesmo dia em que o prefeito reassumiu o cargo, após três meses se recuperando de um transplante de rim.

PARTIDOS da base se movimentam para lançar candidatos

Nos bastidores, a movimentação não estaria amedrontando tanto assim o governo. Isso porque o PTB possui três vereadores, todos com votações médias superiores a dez mil votos. Para atingir o coeficiente eleitoral e garantir a reeleição destes, a sigla precisaria entrar em um chapão governista, já que os demais partidos dificilmente topariam servir de "cauda" eleitoral. "Quando se vai para o papel, se percebe que esse grupo não teria muitas chances, mesmo lançando um candidato majoritário. Na hora derradeira, que é perto das convenções, em junho, esse grupo vai perceber que o sucesso é quase inviável", afirma um governista, em reserva. Outro motivo apontado pela fonte é que a iniciativa dificilmente resistiria se o governador Eduardo Campos (PSB) entrar no jogo e firmar apoio ao prefeito.

FOLHA DE PERNAMBUCO

Política Pag. Nº 4 Data: 30/01/2012

Oposição à espera da tática governista

Se a base governista encontra-se dividida, o mesmo pode-se dizer da oposição. Em 2011, o grupo até trabalhou junto, com a Mesa da Unidade, iniciativa que visava destacar os problemas da gestão. No entanto, nenhuma candidatura desse campo obtém unanimidade, e a estratégia, assim como em 2008, tende a ser novamente de múltiplas candidaturas. Cada partido já tem seu nome: Mendonça Filho pelo DEM, Raul Henry pelo PMDB, Daniel Coelho no PSDB e Raul Jungmann pelo PPS. E ninguém dá sinais de que pode se aliar com o outro já no primeiro turno. Apenas no segundo.

Há quem defenda que a oposição deve esperar pela estratégia do governo para só então definir a sua. Parte do grupo torce pelo sucesso da iniciativa do PTB, o que racharia a base governista. Porém, os mais precavidos insistem na estratégia de lançar, pelo menos, duas candidaturas, podendo chegar a três. Quatro nomes, avaliam, ficaria "pesado", e favoreceria o lado do governo, que poderia partir unido e até vencer já no primeiro turno, como ocorreu quatro anos atrás.

Também há expectativa quanto ao papel do senador Jarbas Vasconcelos (PMDB), que já descartou ir para o "sacrifício" novamente, como ocorreu em 2010, quando foi derrotado por seu desafeto, o governador Eduardo Campos (PSB). Jarbas tem avalizado composições entre os pré-candidatos e cobrado precaução ao grupo. "O prefeito não é um candidato fraco. É um candidato vulnerável", definiu.

Wagner Ramos/Arquivo **Folha**

MENDONÇA Filho é a opção apresentada pelo DEM

FOLHA DE PERNAMBUCO
Política
Pag. Nº 6
Data: 30/01/2012

Prefeito quebra pacto "antiarenga"

Petista enviou recados velados ao seu desafeto, João Paulo, em plenária

RENATA BAPTISTA

Quebrando o "pacto antiarenga" fechado com o senador Humberto Costa (PT) na semana passada, o prefeito do Recife, João da Costa (PT), em discurso na Plenária do PT, ocorrida anteontem no bairro do Ibura, disse que não era traidor, que estava dando continuidade à gestão do ex-prefeito e deputado federal João Paulo (PT) e defendeu a própria reeleição. Mesmo sem citar nomes, ficou claro que as declarações faziam referência ao seu antecessor, ex-aliado e atual desafeto político, João Paulo.

"Fui escolhido pelo meu partido e apoiado por outros 16 para dar continuidade a esse projeto. Vamos olhar para os últimos três anos para ver se continuei os projetos políticos. Então eu, por acaso, estou traindo alguma bandeira do PT? Estou traindo a cidade?", questionou João da Costa aos cerca de 700 militantes que compareceram à terceira edição da Caravana Democrática e Popular do PT no Recife.

O prefeito defendeu ainda em seu discurso, que teve duração de cerca de 40 minutos, a sua candidatura à reeleição. Ele afirmou ser o mais indicado para "defender o legado" por ter preparado e acompanhado projetos ao longo dos 11 anos de gestão do PT. "Não quero terminar meu mandato sendo o primeiro prefeito do PT no País a não ter o direito de disputar a reeleição", pontuou o petista.

Arthur Mota/Arquivo Folha

COSTA disse que não traiu a cidade e que deu continuidade à gestão anterior

De acordo com o presidente municipal do PT, Oscar Barreto, a plenária do PT serviu como prestação de contas das ações da gestão municipal e também para discussão da conjuntura política. "Destacamos a importância dos aliados para as eleições", disse. Alguns vereadores petistas marcaram presença no encontro. Foi o caso do presidente da Câmara, Jurandir Liberal, Osmar Ricardo e Jairo Brito. Nem o líder do PT no Senado, Humberto Costa, nem o presidente estadual do partido, o deputado federal Pedro Eugênio, no entanto, estiveram presentes ao evento por terem outros compromissos. O "pacto antiarenga" foi anunciado na semana passada por Humberto após ele ter acertado com João da Costa não expor mais as brigas internas do PT na mídia. Segundo o senador, o tema "sucessão do Recife" voltará à pauta petista apenas em março.

FÓRUM

Hoje à noite, o diretório estadual do PT promove mais uma edição do Fórum Metropolitano do PT no município de Paulista. A iniciativa passará pelos municípios da Região Metropolitana, tratando de temas vinculados ao desenvolvimento urbano. O encontro abordará a questão do transporte e da mobilidade urbana. Pedro Eugênio vai mediar o debate, que contará com a participação do presidente da Empresa Pernambucana de Transportes Intermunicipais (EPTI), Dilson Peixoto (PT); o deputado estadual Sérgio Leite (PT); o reitor da Universidade Federal de Pernambuco, Anísio Brasileiro; e a secretária executiva das Cidades do Estado, Ana Suassuna.

Aline cobra à PCR a construção de CMEIs

MONALIZA BRITO
Com informações da assessoria

A tradicional máxima de que "o ano só começa após o Carnaval" parece não valer para a oposição do Recife. Sem dar trégua para o prefeito João da Costa desde o dia 5 de janeiro, quando a vereadora Priscila Krause (DEM) veio a público criticar a prática de dispensa de licitações no município, mais uma denúncia é realizada pela oposição. Desta vez, a vereadora Aline Mariano (PSDB) questiona um decreto, publicado na última quinta-feira no Diário Oficial, que transforma três creches em Centros Municipais de Educação Infantil (Cmeis), espaços que atendem crianças de zero a cinco anos a um padrão estabelecido pelo Ministério da Educação.

TUCANA critica a transformação de creches em CMEIs

As unidades nomeadas para transformação em CMEIs pela prefeitura são: Mãezinha do Coque, Jesus de Nazaré e Dr. Dornelas Câmara, na Ilha de Joana Bezerra, Ibura e no Cais do Apolo, respectivamente. O fim do recesso parlamentar, que vai até 1º de fevereiro, tende a aumentar o número de denúncias e questionamentos voltados para a administração municipal. O fato de ser ano eleitoral também deve acirrar os ânimos entre os poderes Legislativo e Executivo.

De acordo com Aline, em 2009 João da Costa (PT) anunciou que iria construir, até o final de 2012, 43 CMEIs, o que corresponde a 4,8 mil vagas a mais na educação infantil no Recife. "Sou a favor de manutenção e de reformas nas creches. Isso é obrigação da PCR, que tem verba para isso. Mas o que o prefeito pretende fazer é transformar essas três creches em Cmeis. Ele deveria construir outras unidades, como prometeu", argumentou. "O prefeito deve explicações à população, porque do contrário a prefeitura vende gato por lebre", completou Aline. A parlamentar conta que, até o mês de outubro de 2011, apenas três CMEIs estavam em construção e sete contavam com licitação homologada.

FOLHA DE PERNAMBUCO

Política Pag. Nº 6 Data: 30/01/2012

PPS promove "Virada da Segurança"

MONALIZA BRITO

No decorrer desta semana, em data a ser definida, o PPS irá apresentar as diretrizes do partido para a área de segurança do Recife. A apresentação das propostas faz parte de um novo projeto da legenda, denominado "Dialoga Recife". De acordo com o pré-candidato à prefeitura da Capital, Raul Jungmann (PPS), este primeiro momento será a "Virada da Segurança" e a expectativa é realizar, após o Carnaval, atividades semelhantes com outras temáticas como "Virada da Saúde", "Virada da Educação", "Virada da Cultura".

"Posso adiantar que tive a oportunidade de ver em Curitiba, e em outras cidades que visitei, aquilo que a gente gostaria de ver no Recife", contou o pós-comunista, referindo-se às visitas que fez a diversas cidades brasileiras semana passada. Para Jungmann, uma das principais ações a ser empreendida no município é o compartilhamento da responsabilidade.

Arthur Mota/Arquivo **Folha**

JUNGMANN: "Queremos fazer um fórum eletrônico"

"O primeiro passo é ter o Governo Municipal assumindo sua parcela de responsabilidade e dividindo com as esferas Estadual e Federal a segurança da população". Já em tom de campanha, o político afirmou que o PPS, caso assuma a gestão recifense, terá como primeiras ações a criação de uma Secretaria Municipal de Defesa Social e um Plano Municipal de Segurança, capaz de integrar as três esferas governamentais na busca pelo bem comum da população.

Ele afirmou ainda que as propostas serão colocadas em discussão abertamente, para que possam ser construídas e melhoradas em parceria com a população. Os espaços a serem utilizados serão os encontros do Dialoga Recife e o site www.viradarecife.com. "Queremos fazer um grande fórum eletrônico pela rede debatendo cada semana um tema diferente", disse.

FOLHA DE PERNAMBUCO

Brasil Pag. Nº 7 Data: 30/01/2012

Carnaval de rua no Rio atrai foliões e problemas

Diante do descimento da folia, prefeitura impôs novas regras

RIO DE JANEIRO (AE) - Quem gosta de carnaval tem motivos de sobra para aproveitar a folia de rua no Rio: baterias ou bandas afinadas, gente bonita, despesa restrita ao que consumir - não é preciso comprar abadá - e diversão garantida. Mas também há razões para ficar longe dos blocos: aglomerações cada vez maiores, falta de banheiros e risco de furtos. Quem mora nas ruas dos desfiles tem dificuldade para chegar em casa e há chance de a fachada do imóvel ser usada como banheiro.

Em 2011, segundo a prefeitura do Rio, 4,9 milhões de pessoas ocuparam as ruas acompanhando os 424 blocos autorizados a desfilar. Na disputa particular entre Rio e Salvador pelo título de "maior carnaval do mundo", desde 2010 os cariocas dizem superar os baianos, que reúnem cerca de 3 milhões de foliões.

Diante do crescimento da folia nas ruas, revigorada desde 2005, a prefeitura impôs regras aos blocos. Desde 2010, só desfilam blocos previamente autorizados. Neste ano, 476 blocos se cadastraram e 425 foram autorizados a desfilar - um a mais do que em 2011.

Na tentativa de desafogar a zona sul, que concentrou 1,5 milhão de foliões em 2011, a prefeitura transferiu alguns desfiles para o centro. Essa medida já havia sido adotada em 2009 em relação ao Monobloco, que desde aquele ano trocou a Avenida Atlântica pela Avenida Rio Branco. Além do Monobloco e Cordão da Bola Preta, a avenida também será palco do Bloco da Preta, comandado pela cantora Preta Gil, que reuniu 200 mil foliões na orla de Ipanema em 2011.

Outro ponto do centro que a prefeitura pretende transformar em polo de blocos é a recém-reformada Praça Tiradentes, onde vai desfilar o bloco Toca Rauuulll!, especializado em músicas do roqueiro Raul Seixas. Outro point dos blocos será o Aterro do Flamengo, na zona sul, que já recebia a Orquestra Imperial e agora também será palco do Sargento Pimenta, dedicado aos Beatles, e do Bangalafumenga.

Sérgio Bernardo/Arquivo **Folha**

CORDÃO da Bola Preta já desfilou nas ruas do Recife

DIFICULDADES

Entidades da sociedade civil temem, porém, que a aglomeração destrua os jardins do Aterro, tombados pelo Instituto do Patrimônio Histórico e Artístico Nacional (Iphan). A prefeitura diz que vai cercar as áreas verdes, medida considerada inócua por moradores. Consultada pela reportagem sobre o risco de destruição dos jardins, a Secretaria Especial de Turismo não se manifestou até a última sexta-feira.

FOLHA DE PERNAMBUCO
Grande Recife Pag. Nº 2 Data: 30/01/2012

Carnaval 2012

Widio Joffre

ALUNOS da Escola de Frevo Maestro Fernando Borges chamaram a atenção

Widio Joffre

PASSISTA há quatro meses, Anthony, 18, participou do evento pela primeira vez

Rodas de Frevo põe o povo para dançar

Projeto, em sua terceira edição, foi animado ao som da Orquestra Frevo Brasil

FOLHA DE PERNAMBUCO

Grande Recife Pag. Nº 2 Data: 30/01/2012

PRISCILLA AGUIAR

Continuação da página 1

O frevo foi predominante ontem à tarde nas ruas do Recife Antigo. No Marco Zero da Capital pernambucana, alunos da Escola Municipal de Frevo Maestro Fernando Borges realizaram a terceira edição do projeto Rodas de Frevo, ao som da Orquestra de Frevo Brasil. Quem passou pelo local observou um grande círculo que rodeava os passistas e acompanhavam atentamente a apresentação. Alguns, um pouco mais atrás, chegavam a se equilibrar na ponta dos pés para ver melhor a agilidade dos dançarinos com sombrinhas coloridas na mãos. Além do Rodas de Frevo, em todo o Recife Antigo foi possível encontrar grupos de frevo embalando a população. As ruas do bairro ficaram cheias de alegria.

EVENTO acontece ainda nos próximos 2 domingos

Bastante animadas, as professoras Zilda Guerra, 55, e Jeane Barros, 63, chegaram a arriscar alguns passos. "A gente veio dar um passeio e quando viu estava tendo a roda de frevo. Agora, também quero aprender a dançar. É lindo demais o frevo do Recife. É contagiante assa alegria", destacou Zilda. Para Jeane Barros, os ritmos populares representam a diversidade da cultura pernambucana. "O Carnaval daqui é muito diversificado. Tem maracatu, tem frevo, tem tudo o que você quiser. A gente está aqui dançando frevo e daqui a pouco vai para um encontro de blocos tradicionais", observou.

A companhia da Escola de Frevo ficou com a responsabilidade de levar o ritmo para as ruas do bairro histórico, realizando um cortejo itinerante de passistas. "Eles começam com o grupo todo, tem os solos de cada um e depois eles fazem a interação com o público e voltam para o mesmo processo", destacou a coordenadora de passistas, Anna Miranda. O Rodas de Frevo começou no dia 15 de janeiro e serão realizadas todos os domingos, até o dia 12 de fevereiro.

A cada semana a festa conta com orquestras e grupos de passistas diferentes. No próximo domingo, os convidados são Orquestra de Frevo Maia

ESTADO DO PERNAMBUCO - PREFEITURA MUNICIPAL DE SERRA TALHADA/SESA - SEDS - SEDUC - FUNDO GERAL - AVISO DE LICITAÇÃO Modalidade: **Pregão Presencial nº 002/2012**. Objeto: Aquisição de Madeira e Diversos. Realização: 14/02/2012, às 08:30. **Pregão Presencial nº 003/2012**. Objeto: Aquisição de Medicamentos de Fornecimento Farmacêutico. Realização: 14/02/2012, às 11:30. **Presencial nº 004/2012**. Objeto: Contratação de Empresa para Prestação de Serviços de Encadernação, Cópia de Documentos e Plastificação. Realização: 14/02/2012, às 13:30 **Presencial nº 005/2012**. Objeto Contratação de Pessoa Jurídica/Física para Prestação de Serviços de Manutenção, com Reposição de Peças, em Aparelhos de Ar Condicionados. Realização: 14/02/2012, às 15:30; **Presencial nº 006/2012**. Objeto Contratação de Pessoa Jurídica para Aplicação de Gesso. Realização: 15/02/2012, às 08:30h; **Presencial nº 007/2012**. Objeto: Aquisição de Instrumentos Musicais e Aviamentos. Realização: 15/02/2012, às 10:30h. **Presencial nº 008/2012**. Objeto: Contratação de Empresa para Fornecimento de Materiais de Manutenção de Poços e Dessalinizadores. Realização: 15/02/2012, às 13:30h. Maiores informações na Rua Agostinho Nunes de Magalhães, 125, Nossa Senhora da Penha, de Segunda à Quinta-Feira, nos horários de 08:00 às 12:00h. Serra Talhada - PE, 25 de janeiro de 2012. Geane Cândido de Menezes Gomes. Pregoeira.

FOLHA DE PERNAMBUCO

Grande Recife Pag. Nº 2 Data: 30/01/2012

Widio Joffre

OUTROS grupos de frevo embalaram a população, ontem, Bairro do Recife

Júnior e Balé Popular do Recife. No dia 12 de fevereiro, será a vez da Orquestra Tangarás e da Companhia de Dança Estrelando no Passo. "A gente está trabalhando com todos os passistas da cidade. São quatro companhias diferentes", destacou Anna Miranda.

Passista desde os 6 anos, Bruna Renata, 18, é uma das componentes da companhia da Escola Maestro Fernando Borges. Ela destacou que a interação com o público é o diferencial na apresentação. "A gente os chama para dançar para que eles também sintam como é estar do outro lado. O mais importante é justamente estar executando os passos no meio do povo, bem perto deles", frisou.

Aluno da Escola de Frevo há quatro meses, Anthony Andrade, 18, participava do evento pela primeira vez. "Durante o ano realizamos várias apresentações. Estar em uma roda aberta ao público é interessante porque a gente abre o espaço para quem quiser dançar. Funciona como um tipo de oficina para os recifenses e turistas", revelou o jovem passista.

FOLHA DE PERNAMBUCO

Grande Recife Pag. Nº 2 Data: 30/01/2012

FOLHA
da Cidade

Robson Sampaio

Rir sempre...

Na Internet: "Contagem regressiva para a Copa 2014..." - Faltam três anos, doze estádios, uma seleção, um técnico, trinta hotéis, quatro aeroportos, cento e vinte mil quilômetros de rodovias, dois mil quilômetros de metrô, seis trens-bala, cento e quinze favelas pacificadas, trinta e três mil soldados preparados, dois mil restaurantes e cento e cinquenta mil motoristas de táxi falando inglês. Porém, sejamos otimistas, falta pouco!

FOLHA DE PERNAMBUCO

Grande Recife Pag. Nº 4 Data: 30/01/2012

Moradores preocupados com obra na av. Norte

Micaella Pereira/Especial para a Folha

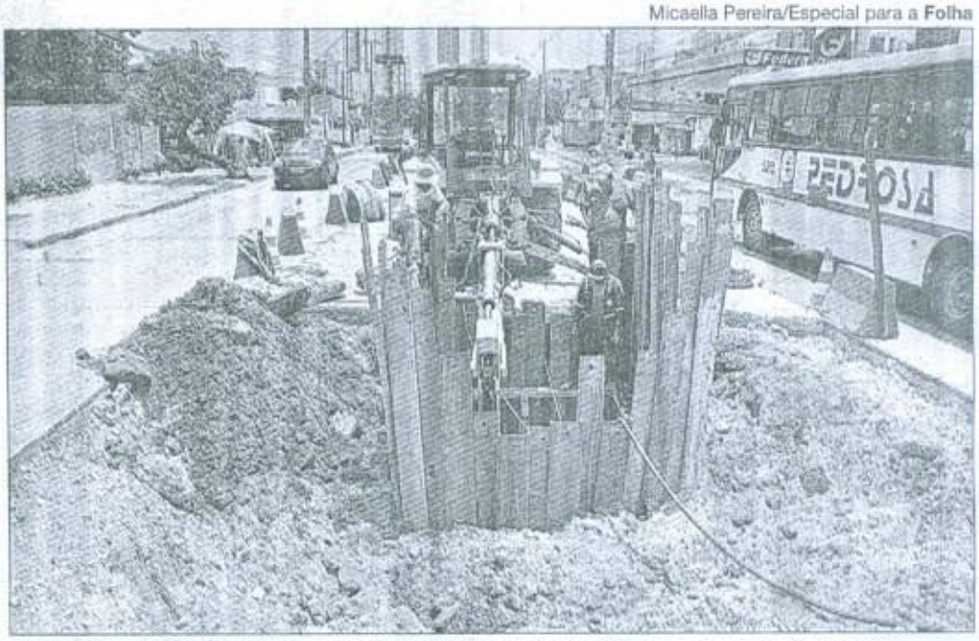

APENAS uma faixa de cada lado está disponível para a passagem de carro

Moradores e comerciantes do entorno das ruas Mário Bhering e Iapu, no bairro da Tamarineira, local parcialmente interditado pela Compesa para serviços de reparos na tubulação, estão preocupados com o transtorno que poderá ser a continuação das obras de reparo da companhia em um trecho da avenida Norte. Apesar de não se sentirem prejudicados desde que as obras foram iniciadas, na noite da última sexta-feira, a preocupação dos populares, ontem, se dava por um grande motivo: o trânsito em horário de pico, uma vez que no trecho aonde as obras vêm ocorrendo, apenas uma faixa está disponível para a passagem de carro de cada lado.

No sentido Cidade-subúrbio, por exemplo, a intervenção está bem próxima a uma parada de ônibus. Com isso, quando um coletivo para, outros veículos ficam impossibilitados de ultrapassar. No sentido contrário, não é diferente. Naquele lado, a faixa também é curta e só dá para um automóvel passar. "Até agora (ontem) está tranquilo. Agora vamos ver como vai ficar o trânsito amanhã (hoje), pois o fluxo de carro é maior", falou o aposentado Roberto Jacinto, 60. "Está ótimo até o momento, porque começou na sexta-feira à noite. No sábado e domingo não tem muita movimentação. Vamos ver amanhã (hoje), que é o primeiro dia de serviços em dias úteis", acrescentou à comerciante André Oliveira, 32.

De acordo com a assessoria de imprensa da Compesa, as obras no local visam substituir 32 metros de tubulações de esgoto, na Avenida Norte. Ainda de acordo com o órgão, a previsão é de que os serviços de troca das tubulações sejam concluídos nesta segunda-feira, às 5h. Já o trecho onde foi feita a escavação e demolição da placa de concreto continuará interditado e sinalizado até a próxima segunda (6), tempo necessário para a cura completa do concreto. O reparo, ainda de acordo com o órgão, visa resolver o problema de constantes obstruções de esgoto em várias ruas do bairro, como a Rosa Borges, Mario Bhering e Cabo Aragão.

DERBY

Serão concluídos na manhã de hoje os serviços de reparos realizados pela Compesa no trecho entre a praça do Derby com a avenida Agamenon Magalhães, área Central do Recife. Naquele local, a companhia concluiu, na noite do ultimo sábado, os serviços de manutenção de uma tubulação que apresentava vazamento. Logo, a previsão é de que o serviço de reposição do asfalto seja concluído hoje pela Prefeitura do Recife.

Perdeu um, mais de um ou todos os dentes? Então está na hora de fazer um implante dentário e ter seus dentes fixos.

Marque sua consulta e veja as facilidades que o Odontocape oferece.

- Implante Dentário e Prótese
- Odontologia Estética e Ortodontia
- Implante Dentário em 72 Horas

Agende uma consulta.
- Graças - (81) 3301.7830 • Boa Viagem - (81) 3301.5780
- Agamenon - (81) 3221.1331 • Caruaru - (81) 3721.7479

OdontoCape centro odontológico
Central de Atendimento: 3301.7830

FOLHA DE PERNAMBUCO
Grande Recife Pag. Nº 5 Data: 30/01/2012

Widio Joffre

RESIDENTES dizem que serviço realizado na rua Bom Conselho está paralisado desde setembro do ano passado

Moradores de Água Fria reclamam de cratera

Buraco com dois metros prejudica entrada e saída da população

FOLHA DE PERNAMBUCO

Grande Recife Pag. Nº 5 Data: 30/01/2012

FOLHA RESOLVE

Nosso leitor ligou - Moradores dizem que buraco está abandonado

Roberta Barros, 47, professora

RENATTA GORGA

Um buraco com dois metros de profundidade está prejudicando, há mais de dois anos, a vida dos moradores do bairro de Água Fria, situado na Zona Norte do Recife. A cratera ocupa a rua Bom Conselho, em frente ao número 705. De acordo com a população, o buraco era bem menor e teve início devido a uma reforma da Companhia Pernambucana de Saneamento (Compesa), cujo objetivo era instalar uma rede de esgoto na via. Posteriormente, o serviço teria sido incluso nas obras de revestimento do Canal do Jacarezinho II, em fevereiro de 2009. Em setembro do ano passado, no entanto, os trabalhos foram paralisados sem nenhuma justificativa à comunidade.

"Estamos esperando um posicionamento da Prefeitura (do Recife), por meio das obras do Prometrópole (Programa de Infraestrutura em Áreas de Baixa Renda da Região Metropolitana do Recife) para que eles nos digam quando o serviço será retomado. Segundo eu soube pelo pessoal da construtora contratada, eles só estão esperando a ordem da Prefeitura para poderem voltar a trabalhar. Enquanto isso, precisamos conviver com esse inferno. Carro não passa aqui na rua porque o buraco é de uma ponta a outra. Toda vez que chove, a cratera arria mais", contou o frentista Dário Dias, 56. De acordo com o morador, apenas paliativos são realizados.

A professora Roberta Barros, 47, também insatisfeita com a situação, relatou que o buraco fica abandonado e aberto, sem nenhum funcionário agilizando o processo de conclusão. "Só tem gente aqui, agora, porque choveu sábado (dia 21). Então, vieram para retirar um poste que estava sem sustentação. Perdemos energia, por causa da fiação do poste, e também ficamos sem telefone", lamentou. "Para sair de casa, tenho que fazer um retorno enorme. E se chover, a gente nem entra, nem sai, porque alaga tudo e fica intransitável com uma coisa grande dessa no meio da rua", complementou.

Os moradores também informaram que, quando a obra foi anunciada, ela previa uma duração de 28 meses. Neste caso, o serviço deveria ter sido concluído em junho do ano passado. Engenheiros da empresa contratada pela prefeitura também estiveram no local, na manhã de sexta-feira passada, e confirmaram que paliativos estariam sendo feitos no local, até que a autorização de retomar o serviço fosse concedida. "A obra, no momento, foi paralisada. A gente vai fazer uma ligação de drenagem para a caixa e, da caixa, para o canal, para que a água passe direto. É só um desvio provisório, que deve ficar pronto até a próxima terça-feira (amanhã). Mas, depois, a obra precisa ser concluída", externou o engenheiro do Consórcio Jacarezinho II, Henrique Menezes. Ele acrescentou que o serviço visa a drenar e calçar várias ruas, dentre elas, a Bom Conselho, que era pavimentada antes do serviço.

A assessoria de Imprensa da Secretaria de Saneamento do Recife esclareceu, por meio de nota, que as obras estão previstas para serem retomadas no próximo mês. "Cerca de 120 mil pessoas serão beneficiadas pela implantação de galerias, esgotamento sanitário e abastecimento d'água", informou o documento. Conforme o órgão, o serviço havia sido suspenso, desde outubro, devido à necessidade da Celpe de relocar postes e fiações, e por causa das últimas chuvas, que ocasionaram buracos. Estes serão isolados nos próximos dias, conforme a assessoria. A Compesa também se pronunciou e informou que não foi realizada nenhuma obra de esgoto, no período em questão, nesta localidade.

SANTO AMARO

Na segunda-feira passada, o **Folha Resolve** abordou a insatisfação dos moradores do bairro de Santo Amaro, que reivindicavam a construção de uma Academia da Cidade em frente ao Hospital Unicordis, na Agamenon Magalhães. Conforme o gerente do Programa da Academia da Cidade, Ebrivaldo Cavalcanti, já existem quatro academias próximas ao local e que poderiam suprir a necessidade dos moradores. Porém, o gestor garantiu que iria reforçar a manutenção do espaço, o qual se encontra abandonado. Conforme a assessoria da Empresa de Manutenção e Limpeza Urbana (Emlurb), a revitalização do local terá início em fevereiro. Sobre a falta de iluminação que também era questionada, o órgão assegurou que foi realizada uma vistoria no espaço e a iluminação já será restabelecida nesta semana.

FOLHA DE PERNAMBUCO

Grande Recife Pag. Nº 6 Data: 30/01/2012

PROJETO

Jovens inseridos na cultura

A Secretaria de Direitos Humanos e Segurança Cidadã da Prefeitura do Recife inicia hoje, às 18h30, na Escola General Emídio Dantas Barreto, as atividades do Projeto Formação na linguagem das artes. O objetivo é formar jovens profissionais da comunidade de Santo Amaro para a inserção no celeiro cultural. O projeto faz parte do Programa Nacional de Segurança com Cidadania (Pronasci) e está sendo realizado em parceria com o Instituto de Desenvolvimento Brasileiro (Indebrás).

O curso terá duração total de cinco meses, oferecendo para os alunos aulas de Fotografia, Produção de Vídeo, Música e Literatura. Ao todo, serão disponibilizadas 100 vagas. As inscrições podem ser realizadas na sede da Prefeitura do Recife (rua Cais do Apolo, nº 905, 1º andar); no Indebrás (rua do Sossego, nº 361, Boa Vista); e na Escola General Emídio Dantas Barreto (rua da Saudade, nº 303, Santo Amaro).

Com informações da assessoria de Imprensa

Expressa

PREVENÇÃO - A partir de hoje, mutirões de limpeza de galerias e canaletas acontecem nos bairros dos Torrões, Ibura, Guabiraba, São José e Boa Vista. A Emlurb realizará o trabalho preventivo, retirando lixo e lama das galerias e das canaletas. Além disso, também é feito reposição de tampões, grades de sarjeta e a manutenção de linhas d'água. A programação contemplará as avenidas Sul e Conde da Boa Vista, além da rua Imperial, no Centro. Também serão beneficiadas sete ruas dos Torrões. Além dessas, passarão por limpeza a avenida Dois Rios e Rio Brígida, ambas no Ibura, e o Córrego do Marreco, na Guabiraba.

FOLHA DE PERNAMBUCO

Economia Pag. Nº 4 Data: 30/01/2012

FOLHA
Econômica

Augusto Leite (interino)

Sacrifício de recursos e emoções

O crescimento econômico do Estado gera um efeito colateral não lá muito bom para os cofres públicos. Com a valorização imobiliária, às negociações de desapropriação estão mais difíceis. O preço do metro quadrado pipocou tanto na área urbana, quanto na zona rural. Obras como ramais e corredores para a Copa do Mundo, a ferrovia Transnordestina, além do processo de industrialização, exigem paciência e dinheiro do Poder Público. Não é à toa que a Procuradoria Geral do Estado terá dentro de dois meses uma secretaria executiva só para tratar destes casos. A intenção, segundo o procurador geral Thiago Norões, é dar para todos a boa assistência da Transnordestina - cuja construção já teve 2.300 ações impetradas. Uma das situações mais emblemáticas é a construção de quatro viadutos na Agamenon Magalhães, onde o Governo vai ter que conversar, entre outros, com Clube Português, Walmart e McDonalds. É notório que os processos fugirão da realidade de desapropriações enfrentada até hoje. Pernambuco vai ter que usar outras moedas de transação para fugir de super indenizações. Ofertar terrenos e facilidades de construção pode ser uma saída.

FOLHA DE PERNAMBUCO

Programa Pag. Nº 2 Data: 31/01/2012

É CARNAVAL...

Foi ecumênica a prévia do Projeto 50, comandado por Edgar Moury Fernandes, sábado, na Arcádia, com muitos nomes da oposição e do governo circulando e interagindo. Jurandir Liberal, Gustavo Krause, Humberto Costa, Ranilson Ramos, André Campos, Terezinha Nunes, Antônio Moraes, Jarbas Vasconcelos, Raul Henry, Bruno Araújo, Fernando Bezerra Filho, enfim, uma infinidade de políticos. O governador Eduardo Campos, ao lado da esposa, Renata, era dos mais assediados da festa. O prefeito João da Costa também apareceu, junto com a primeira-dama, Marília Bezerra, e estava em um de seus melhores dias, numa animação só. Saindo da esfera política, nomes de peso da nossa sociedade também bateram o ponto: Betânia Peixoto, Tancredo Albuquerque, Cláudia Portela e Eduardo Monteiro, Amelinha Peixoto, Gláucia e Guilherme Machado.

TERMÔMETRO

Vai ser interessante observar as movimentações de João Paulo e João da Costa, na temporada de prévias que já se iniciaram. Em ano eleitoral, ambos devem circular intensamente nos bailes carnavalescos da Cidade - mas com muito cuidado para não se esbarrarem.

CENÁRIO

2ª RTD - 225679

DE IDADE NOVA, hoje, Cláudia Zirpoli Amaral, Cristina Vita, Elcy Falcão, Erika Rocha Lamartine, João Novaes, Jorge Sales, Júlio Cezar Tavares Neto, Maristela Beltrão, Regina Cardoso Ayres, Roberto Carvalho Filho e Rodrigo Carneiro Leão.

ELIZÂNGELA DAS PALAFITAS

DEPOIS de lotar o Recife Antigo, no show de lançamento do seu álbum "Avante", no sábado, o cantor Siba apresenta-se nos dias 9 e 10, no Sesc Vila Mariana, em São Paulo.

A DOIS Comunicação, comandada pelo publicitário Orlando Mindêllo, assina nova campanha de IPTU da Prefeitura do Recife, no ar desde o final de semana. A Rec Produções é responsável pela execução dos VT's.

O MANHATTAN Café Theatro recebe a banda paulistana U2 Cover, para duas apresentações, próximas quinta e sexta.

SERÁ assinado pela equipe de gastronomia do Hospital Português o buffet do camarote da diretoria da entidade, na prévia do Segura a Seringa, quinta, no Clube Português. No cardápio, quitutes lusitanos.

DEL REY, Catarina Dee Jah, Justino Passos, Renato da Mata e Buguinha Dub animam a prévia do Bloco do Case, dia 2, no Clube Atlântico de Olinda.

ESQUENTA

A secretária Especial da Mulher do Recife, Rejane Pereira, viaja hoje para o Rio de Janeiro, para, amanhã, participar das gravações do programa "Esquenta", apresentado pela atriz Regina Casé na Globo. O programa com a participação da secretária está previsto para ir ao ar no domingo, dia 5 de fevereiro, ou na edição seguinte, dia 12.